

주주총회소집공고

2022년 3월 10일

회 사 명 : 스튜디오드래곤 주식회사
대 표 이 사 : 강철구, 김영규
본 점 소 재 지 : 서울특별시 마포구 매봉산로 75 1701호 (상암동, 디디엠씨)
(전 화) 02-371-8919
(홈페이지) <http://www.studiodragon.net>

작 성 책 임 자 : (직 책) CFO (성 명) 장성호
(전 화) 02-371-8502

주주총회 소집공고

(제6기 정기주주총회)

당사는 상법 제363조 및 정관 제25조에 의거 제6기 정기주주총회를 다음과 같이 개최하오니 참석하여 주시기 바랍니다.

- 다 음 -

1. 일 시 : 2022년 3월 29일(화) 오전 9시

2. 장 소 : 서울특별시 마포구 매봉산로 75, DDMC 14층 회의실

3. 회의 목적사항

가. 보고사항

① 감사보고

② 영업보고

③ 내부회계관리제도 운영실태 보고

나. 결의사항

① 제1호 의안 : 제6기(2021.1.1~2021.12.31) 재무제표 승인의 건

② 제2호 의안 : 정관 변경의 건

③ 제3호 의안 : 이사 선임의 건

④ 제4호 의안 : 이사 보수 지급한도 승인의 건

⑤ 제5호 의안 : 감사 보수 지급한도 승인의 건

4. 전자투표에 관한 사항

스튜디오드래곤은 주주님께서 주주총회에 직접 참석하지 않고도 의결권을 행사하실 수 있도록 전자투표제도(상법 제368조의 4)를 시행 중입니다. 이 제도의 관리업무를 한국예탁결제원에 위탁하였으며, 일정상 주주총회에 참석이 어려우신 주주님들께서는 아래의 방법에 따라 전자투표 방식으로 의결권을 행사하시거나 위임장에 의거 의결권을 간접행사 하실 수 있습니다.

가. 전자투표시스템

인터넷 주소: <http://evote.ksd.or.kr>

모바일 주소: <http://evote.ksd.or.kr/m>

나. 전자투표 행사기간: 2022년 3월 19일 ~ 2022년 3월 28일

- 3월 19일 오전 9시부터 기간 중 24시간 접속 가능

(단, 마지막 날은 오후 5시까지만 가능)

다. 시스템에 인증서를 이용하여 주주본인을 확인 후 의안별 의결권 행사

- 주주확인용 인증서의 종류 : 공동인증서 및 민간인증서

(K-VOTE에서 사용가능한 인증서 한정)

라. 수정동의안 처리: 주주총회에서 상정된 의안에 관하여 수정동의가

제출되는 경우 전자투표는 기권으로 처리

※ 코로나바이러스감염증-19(COVID-19)의 감염 및 전파를 예방하기 위하여 직접 참석 없이 의결권 행사가 가능한 전자투표제도의 활용을 적극 권장 드립니다.

당사는 정부의 사업장 방역 지침을 준수합니다. 미준수 시 입장 제한 등의 조치를 취할 수 있음을 알려드립니다.

5. 주주총회 참석시 준비물

가. 직접행사 : 신분증

나. 대리행사 : 위임장(주주와 대리인의 인적 사항 기재, 인감 날인), 인감증명서,
대리인 신분증

6. 경영참고사항 등의 비치

상법 제542조의4에 의한 경영참고사항은 당사 인터넷 홈페이지(<http://www.studiodragon.net>)에 게재하고 본점과 명의개서대행회사(국민은행 증권대행부)에 비치하였으며, 금융위원회 및 한국거래소 전자공시하여 조회가 가능하오니 참고하시기 바랍니다.

2022년 3월 10일
서울특별시 마포구 매봉산로 75, DDMC
스튜디오드래곤 주식회사
대표이사 강철구, 김영규 (직인생략)

I. 사외이사 등의 활동내역과 보수에 관한 사항

1. 사외이사 등의 활동내역

가. 이사회 출석률 및 이사회 의안에 대한 찬반여부

회차	개최일자	의안내용	사외이사 등의 성명				
			강철구 대표이사 겸 이사회 의장 (출석률 : 100%)	김영규 대표이사 (출석률 : 100%)	임상엽 기타 비상무이사 (출석률 : 100%)(*1)	박천규 기타 비상무이사 (출석률 : 100% (*1)	윤석민 사외이사 (출석률 : 100%)
			찬반여부				
1차	2021-02-04	- 제5기 재무제표 및 영업보고서 승인의 건 - 외부감사인 선임 규정 제정 승인의 건 - 2020년 내부회계관리제도 운영실태 보고	찬성	찬성	-	찬성	찬성
2차	2021-03-11	- 제5기 정기주주총회 의안 확정 및 소집의 건 - 임원규칙 변경의 건 - 임원 연봉조정률 승인의 건 - 2020년 내부회계관리제도 운영실태 평가보고 - 준법지원인의 준법통제기준 점검 결과 보고	찬성	찬성	-	찬성	찬성
3차	2021-05-06	- 공동대표이사 특별 포상 지급 승인의 건 - 주식매수선택권 부여 취소 승인의 건 - 2021년 1분기 실적보고	찬성	찬성	찬성	-(사임)	찬성
4차	2021-08-05	- 2021년 2분기 실적보고	찬성	찬성	찬성	-(사임)	찬성
5차	2021-09-16	- 임원 연봉 조정 승인의 건 - 특별 인센티브 지급 승인의 건	찬성	찬성	찬성	-(사임)	찬성
6차	2021-11-04	- 지속가능경영협의체 설치의 건 - 2021년 3분기 실적보고	찬성	찬성	찬성	-(사임)	찬성
7차	2021-12-15	- 이사 등 이해관계자와의 거래 승인의 건 - 임원 규칙 변경의 건	찬성	찬성	찬성	-(사임)	찬성

(*1) 2021년 3월 26일에 개최된 제5기 정기주주총회에서 박천규 기타비상무이사는 사임, 임상엽 기타비상무이사가 선임되었습니다.

나. 이사회내 위원회에서의 사외이사 등의 활동내역

위원회명	구성원	활동내역		
		개최일자	의안내용	가결여부
사외이사 후보추천 위원회	강철구 사내이사 윤석민 사외이사	-	-	-

(주) 본 위원회는 2020년 11월에 최초 설치되어 당기말까지 신규 사외이사 선임 사유가 발생하지 아니하여 활동 내용이 없습니다.

2. 사외이사 등의 보수현황

(단위 : 명, 천원)

구분	인원수	주총승인금액	지급총액	1인당 평균 지급액	비고
등기이사 (사외이사, 감사 제외)	3	4,000,000	1,546,598	515,533	-
사외이사 (감사 제외)	1	4,000,000	24,000	24,000	-
감사위원회 위원	-	-	-	-	-
감사	1	100,000	24,000	24,000	-

- (*1) 상기 보수한도 승인금액에는 주식매수선택권 행사이익은 포함되어 있지 않습니다.
- (*2) 상기 보수한도금액의 작성기준일은 2021년 3월 26일 제5기 정기주주총회일입니다.
- (*3) 당기 보수지급총액에 주식매수선택권 행사이익은 없습니다.

II. 최대주주등과의 거래내역에 관한 사항

1. 단일 거래규모가 일정규모이상인 거래

(단위 : 억원)

거래종류	거래상대방 (회사와의 관계)	거래기간	거래금액	비율(%)
자산취득거래	(주)지티스트 (종속회사)	2021-01-01~2021-12-31	470	10.31
자산취득거래	(주)본팩토리 (계열회사)	2021-01-01~2021-12-31	250	5.49
자산취득거래	(주)화앤담픽쳐스 (종속회사)	2021-01-01~2021-12-31	235	5.16
자산취득거래	(주)제이에스픽쳐스 (계열회사)	2021-01-01~2021-12-31	119	2.61

(*) 상기 비율은 2021년 별도재무제표 매출액(4,555억원) 대비 비율입니다.

2. 해당 사업연도중에 특정인과 해당 거래를 포함한 거래총액이 일정규모이상인 거래

(단위 : 억원)

거래상대방 (회사와의 관계)	거래종류	거래기간	거래금액	비율(%)
(주)씨제이이엔엠 (최대주주)	매출/매입거래	2021-01-01~2021-12-31	2,029	44.55
(주)본팩토리 (계열회사)	매출/매입거래	2021-01-01~2021-12-31	281	6.16
(주)화앤담픽쳐스 (종속회사)	매출/매입거래	2021-01-01~2021-12-31	211	4.64

(*) 상기 비율은 2021년 별도재무제표 매출액(4,555억원) 대비 비율입니다.

III. 경영참고사항

1. 사업의 개요

가. 업계의 현황

(1) 산업의 현황

당사가 영위하는 드라마 산업은 방송국 개국의 역사와 동시에 시작되었으며, 제작 기술의 발전 및 스토리의 다양화 등 변화와 진화를 거듭하며 대중문화를 선도하는 대표 콘텐츠로 자리매김하였습니다.

과거 지상파 및 유료 방송 중심이었던 드라마 산업은 영상 산업 고도화 및 뉴미디어 플랫폼의 등장으로 전체적인 시장 규모와 사업의 영역이 확대되고 있으며, 국내를 넘어 전 세계적으로 소비되는 글로벌 문화 콘텐츠로 발전하여 지속적 성장이 예상되는 고부가가치 산업입니다.

당사는 <시그널>, <도깨비>, <미스터 션샤인>, <사랑의 불시착>, <스위트홈>, <빈센조> 등 완성도 및 화제성 높은 드라마를 지속적으로 선보이며 전통 미디어 뿐만 아니라 디지털, OTT 등 뉴미디어까지 영향력을 확대하며 드라마 산업을 리딩하고 있습니다. 또한, 글로벌 파트너사와의 협업을 통해 아시아, 북미 등 글로벌 시장으로 사업 영역을 빠르게 확장하고 있습니다.

(2) 산업의 특성

(가) 고도의 기획력과 창의력이 요구되는 산업

문화 콘텐츠 산업은 문화 상품과 디지털 콘텐츠를 망라하는 넓은 범위의 상품 및 서비스를 다루는 산업으로 각 분야별로 다양한 특성이 존재합니다. 특히 드라마 산업은 시시각각 변하는 시청자의 취향과 시청 형태, 기술 발달의 변화 등에 대응하기 위해서 고도의 기획력과 창의력이 뒷받침되어야 하는 산업입니다.

(나) 성공 가능성을 예측하기 어려운 산업

각 콘텐츠의 제작비 규모가 다양하고, 자금조달에 있어서 다양한 형태의 기법이 사용되며, 시장에서의 성공 가능성 예측 또한 어렵다는 특성이 있습니다.

(다) 외주제작 비중이 높은 사업

1991년 도입된 외주제작 제도는 독립제작사가 활성화 될 수 있는 계기를 마련하였습니다. 외주제작 제도 도입의 배경에는 첫째, 방송사가 독점하고 있는 제작 시스템을 다양한 공급주체로 전환하고, 둘째, 프로그램의 다양성을 확보하고, 셋째, 국내 방송 제작시장의 국제 경쟁력 강화에 목적이 있습니다. 대표적으로 지상파인 MBC와 SBS는 각각 35%, KBS2와 KBS1은 각각 40%와 34%의 외주제작 의무 편성 비율을 적용받고 있습니다.

(3) 산업의 성장성

드라마 산업 시장규모에 대한 정확한 통계자료는 존재하지 않으나, 국내 방송시장 규모를 통해 국내 드라마 산업의 성장성을 간접적으로 판단할 수 있습니다. 지상파 방송, 케이블방송(유선방송사업자, 방송채널사용사업자), 위성방송, DMB, IPTV 등 5개 방송사업자들의 방송사업 수익과 방송영상 독립제작사의 매출을 합한 우리나라 방송영상산업 총 매출규모는 2020년 기준 18조 118억원으로 집계되었고, 2014년 이후 연평균 증가율 4.29%로 지속적인 성장세를 보이고 있습니다.

드라마의 소비 흐름은 과거 생방송, 본방사수에서 다운로드, 최근에는 언제 어디서나 어떠한 디바이스를 통해서든 다시보기, 스트리밍으로 진화하고 있습니다. 콘텐츠를 판매할 수 있는 국가와 글로벌 플랫폼 및 채널도 다각화, 급증하고 있습니다. 이는 콘텐츠 수급을 위한 투자 확대로 이어지며 전반적인 드라마산업은 지속적으로 성장할 것으로 전망됩니다.

【국내 방송시장 규모 추이】

(단위: 조원)

(단위: 조원)

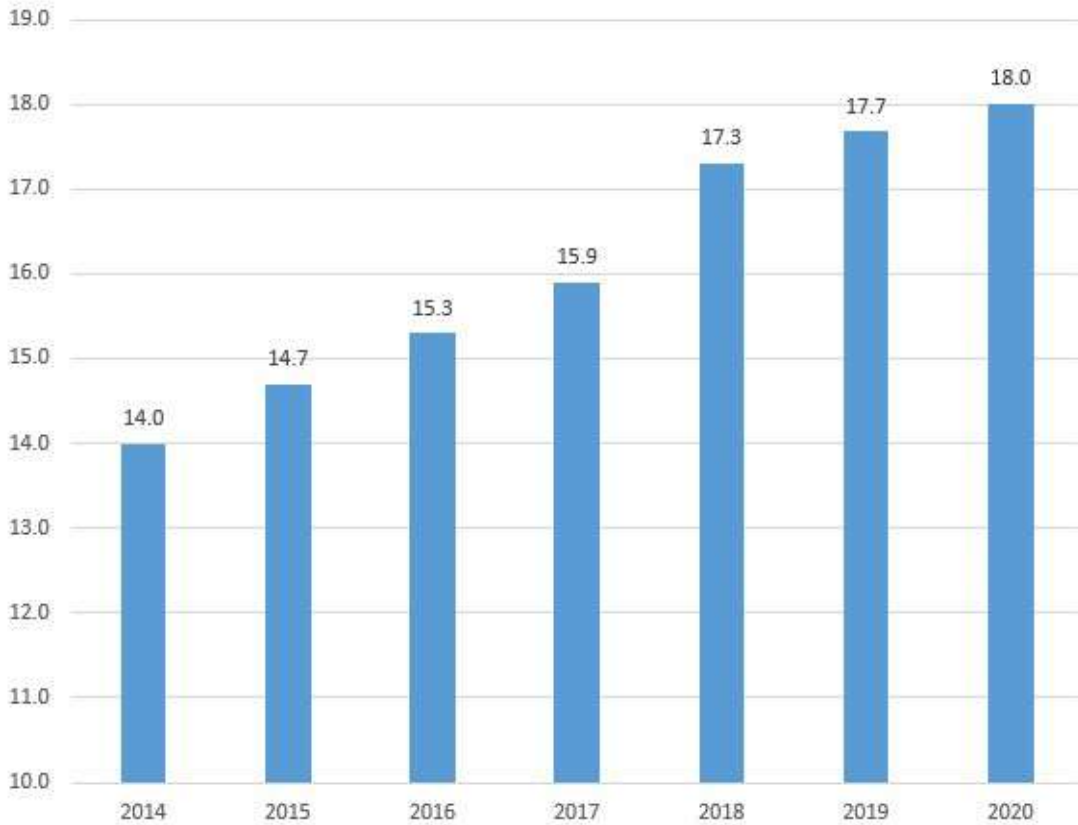

국내방송시장 규모추이

출처: 과학기술정보통신부, 2021년 방송산업 실태조사 보고서

주) 방송사업 매출 기준 (지상파, 케이블, 위성방송, DMB, IPTV, 방송영상 독립제작사 등 포함)

(4) 경기변동의 특성 및 계절성

콘텐츠 산업은 문화 소비라는 특성상 수요자의 기호 변화가 매우 빠르고 유행이 중요하며, 경기에 따른 변동성이 매우 큰 산업입니다. 그러나 과거 대비 콘텐츠의 유통 경로와 상업화할 수 있는 아이템 그리고 이에 대한 수요층이 다양해졌다는 점은 이러한 위험을 분산시킬 수 있는 요인이 되고 있습니다. 과거 내수와 지상파, 케이블 방송에 한정되었던 수요층이 IPTV, OTT 등의 매체뿐 아니라 해외까지 확대되면서 관련 매출 등의 기반이 다양화 되어 경기 부침으로 인한 리스크를 줄일 수 있게 되었습니다. 또한, 최근 모바일 기기의 보편화 및 OTT 서비스 이용률의 확대로 시청자들의 콘텐츠

츠 소비 행태는 크게 변화되고 있으며, 이러한 모바일 기반의 OTT 서비스 이용의 확대로 언제 어디서든 시공간의 제약이 없는 콘텐츠의 소비가 가능하게 됨에 따라 콘텐츠 산업의 공간적, 계절적 요인은 점진적으로 약화되고 있습니다.

나. 회사의 현황

(1) 영업개황 및 사업부문의 구분

(가) 영업개황

연결실체의 주요 제품은 드라마 콘텐츠로 이를 기획 및 제작하여 방송국과 미디어 플랫폼, 해외시장에 공급하고 관련 부가사업을 영위하는 방송영상물제작사업을 주사업으로 하고 있으며 주요 매출 구분은 다음과 같습니다.

(단위: 백만원, %)

연결실체내 관련기업	매출 구분		매출액 (제 6기)		내 용
			매출액	비중	
스튜디오드래곤(주) 및 종속회사 7개사	드라마 사업	편성	161,295	33.11%	드라마를 제작하고 방송사에 편성하여 발생하는 매출
		판매	275,530	56.57%	드라마의 국내외 유통 관련 판매 매출
		기타	50,289	10.32%	드라마 소품을 협찬하여 발생하는 간접광고 매출, 관련 DVD, OST, MD 상품, 매니지먼트 수익등

주요 원재료는 방송 판권, 연출자, 작가, 출연자 등 인적/물적 자원이 가장 중요한 요소이며 생산설비는 대부분 임차하여 제작을 진행하며 회사내부적으로 보유하고 있는 사업관련 설비는 방송기계기구(예: 카메라) 등이 있습니다.

노출된 시장위험에 대해서는 보유하고 있는 외화에 대한 환리스크 등이 있으며 이에 대해 파생상품계약을 체결하는 등의 위험관리를 하고 있습니다. 기타 시장위험에 대해 연결실체는 위험별 내부기준에 의거, 관리를 하고 있습니다.

경영상 주요계약에 있어서는 드라마 제작사업에 있어 가장 우선되는 기획단계에 해당하는 작가와의 계약을 체결, 관리하고 있으며 드라마 기획에 대한 연구개발활동이 내부적으로 진행중입니다.

(나) 공시대상 사업부문의 구분

1) 주요 제품

당사는 드라마를 기획, 제작 및 유통하고 있으며, 2017년부터 2021년 12월말 현재까지 기획, 제작한 드라마는 다음과 같습니다.

【드라마 라인업 현황(2017.1.1~2021.12.31 현재)】

NO.	작품명	채널	방영일자	연출	작가
1	도깨비	tvN	16.12.02~17.01.21	이응복	김은숙
2	더보이스	OCN	17.01.14~17.03.12	김홍선	마진원
3	내성적인 보스	tvN	17.01.16~17.03.14	송현욱	주화미
4	내일 그대와	tvN	17.02.03~17.03.25	유제원	허성혜
5	그녀는 거짓말을 너무 사랑해	tvN	17.03.20~17.05.09	김진민	김경민
6	터널	OCN	17.03.25~17.05.21	신용휘	이은미
7	시카고타자기	tvN	17.04.07~17.07.03	김철규	진수완
8	써클 : 이어진 두 세계	tvN	17.05.22~17.06.27	민진기	김진희 등
9	듀얼	OCN	17.06.03~17.07.23	이종재	김윤주
10	비밀의숲	tvN	17.06.10~17.07.30	안길호	이수연
11	품위있는 그녀	JTBC	17.06.16~17.08.19	김윤철	백미경
12	하백의 신부	tvN	17.07.03~17.08.22	김병수	정윤정
13	크리미널 마인드	tvN	17.07.26~17.09.28	양윤호 등	홍승현 등
14	구해줘	OCN	17.08.05~17.09.24	김성수	정신규
15	명불허전	tvN	17.08.12~17.10.01	홍종찬	김은희
16	황금빛 내 인생	KBS2	17.09.02~18.03.11	김형석	소현경
17	아르곤	tvN	17.09.04~17.09.26	이윤정	전영신 등
18	이번 생은 처음이라	tvN	17.10.09~17.11.28	박준화	윤난중
19	부암동 복수자들	tvN	17.10.11~17.11.16	권석장	김이지 등
20	변혁의 사랑	tvN	17.10.14~17.12.03	송현욱 등	주현
21	블랙	OCN	17.10.14~17.12.10	김홍선	최란
22	브라보 마이 라이프	SBS	17.10.21~18.02.03	정효	정지우
23	세상에서 가장 아름다운 이별	tvN	17.12.09~17.12.17	홍종찬	노희경
24	나쁜녀석들 : 악의 도시	OCN	17.12.16~18.02.04	한동화, 황준혁	한정훈
25	화유기	tvN	17.12.23~18.03.04	박흥균	홍정은, 홍미란
26	마더	tvN	18.01.24~18.03.15	김철규	정서경
27	크로스	tvN	18.01.29~18.03.20	신용휘	최민석
28	작은신의 아이들	OCN	18.03.03~18.04.22	강신호	한우리

NO.	작품명	채널	방영일자	연출	작가
29	라이브	tvN	18.03.10~18.05.06	김규태	노희경
30	나의 아저씨	tvN	18.03.21~18.05.17	김원석	박해영
31	미스트리스	OCN	18.04.28~18.06.03	한지승	고정운, 김진욱
32	무법 변호사	tvN	18.05.12~18.07.01	김진민	윤현호
33	멈추고 싶은 순간 : 어바웃 타임	tvN	18.05.21~18.07.10	김형식	추혜미
34	김비서가 왜 그럴까	tvN	18.06.06~18.07.26	박준화	백선우, 최보림
35	라이프 온 마스	OCN	18.06.09~18.08.05	이정효	이대일
36	미스터션샤인	tvN	18.07.07~18.09.30	이응복	김은숙
37	아는 와이프	tvN	18.08.01~18.09.20	이상엽	양희승
38	보이스2	OCN	18.08.11~18.09.16	이승영	마진원
39	백일의 낭군님	tvN	18.09.10~18.10.30	이종재	노지설
40	손 the guest	OCN	18.09.12~ 18.11.01	김홍선	권소라, 서재원
41	플레이어	OCN	18.09.29~18.11.11	고재현	신재형
42	하늘에서 내리는 1억개의 별	tvN	18.10.03~18.11.22	유제원	송혜진
43	나인룸	tvN	18.10.06~18.11.25	지영수	정성희
44	계룡선녀전	tvN	18.11.05~18.12.25	김윤철	유경선
45	은주의 방	Olive	18.11.06~19.01.22	장정도, 소재현	박상문, 김현철
46	신의 퀴즈 : 리부트	OCN	18.11.14~19.01.10	김종혁	강은선, 김선희
47	프리스트	OCN	18.11.24~19.01.20	김종현, 류승진	문만세, 이재하, 김수경
48	남자친구	tvN	18.11.28~19.01.24	박신우	유영아
49	알함브라 궁전의 추억	tvN	18.12.01~19.01.20	안길호	송재정
50	왕이 된 남자	tvN	19.01.07~19.03.04	김희원	김선덕
51	로맨스는 별책부록	tvN	19.01.26~19.03.17	이정효	정현정
52	진심이 달다	tvN	19.02.06~19.03.28	박준화	이명숙
53	빙의	OCN	19.03.06~19.04.25	최도훈	박희강
54	사이코메트리 그녀석	tvN	19.03.11~19.04.30	김병수	양진아
55	자백	tvN	19.03.23~19.05.12	김철규	임희철
56	케 it	OCN	19.03.23~19.04.28	남성우	손현수, 최명진
57	그녀의 사생활	tvN	19.04.10~19.05.30	홍중찬	김혜영
58	어비스	tvN	19.05.06~19.06.25	유제원	문수연
59	구해줘2	OCN	19.05.08~19.06.20	이권	서주연
60	보이스3	OCN	19.05.11~19.06.30	남기훈	마진원
61	봄밤	MBC	19.05.22~19.07.11	안판석	김은
62	아스달 연대기	tvN	19.06.01~19.09.22	김원석	김영현, 박상연

NO.	작품명	채널	방영일자	연출	작가
63	검색어를 입력하세요 WWW	tvN	19.06.05~19.07.25	정지현, 권영일	권도은
64	60일, 지정생존자	tvN	19.07.01~19.08.20	유종선	김태희
65	WATCHER	OCN	19.07.06~19.08.25	안길호	한상운
66	호텔 델루나	tvN	19.07.13~19.09.01	오충환	홍정은, 홍미란
67	미스터 기간제	OCN	19.07.17~19.09.05	성용일	장홍철
68	의사요한	SBS	19.07.19~19.09.07	조수원	김지운
69	좋아하면 울리는	Netflix	19.08.22	이나정	이아연, 서보라
70	위대한 쇼	tvN	19.08.26~19.10.15	신용휘	설준석
71	달리는 조사관	OCN	19.09.18~19.11.07	김용수	백정철
72	청일전자 미쓰리	tvN	19.09.25~19.11.14	한동화	박정화, 김묘진
73	날 녹여주오	tvN	19.09.28~19.11.17	신우철	백미경
74	모두의 거짓말	OCN	19.10.12~19.12.01	이윤정	전영신, 원유정
75	유령을 잡아라	tvN	19.10.21~19.12.10	신윤섭	소원,이영주
76	사이코패스 다이어리	tvN	19.11.20~20.01.09	이종재	류용재, 김한채, 최성준
77	사랑의 불시착	tvN	19.12.14~20.02.16	이정효	박지은
78	블랙독	tvN	19.12.16~20.02.04	황준혁	박주연
79	머니게임	tvN	20.01.15~20.03.05	김상호	이영미
80	본 대로 말하라	OCN	20.02.01~20.03.22	김상훈	고영재, 한기현
81	나 홀로 그대	Netflix	20.02.07	이상엽	류용재
82	방법	tvN	20.02.10~20.03.17	김용완	연상호
83	하이바이, 마마!	tvN	20.02.22~20.04.19	유제원	권혜주
84	메모리스트	tvN	20.03.11~20.04.30	김휘, 소재현	안도하, 황하나
85	반의 반	tvN	20.03.23~20.04.28	이상엽	이숙연
86	한 번 다녀왔습니다	KBS2	20.03.28~20.09.13	이재상	양희승, 안아름
87	루갈	OCN	20.03.28~20.05.17	도현	강철우
88	더 킹 : 영원의 군주	SBS	20.04.17~20.06.12	백상훈, 정지현	김은숙
89	화양연화	tvN	20.04.25~20.06.14	전희영	손정현
90	외출	tvN	20.05.04~20.05.05	장정도	류보리
91	오 마이 베이비	tvN	20.05.13~20.07.02	남기훈	노선재
92	(아는 건 별로 없지만) 가족입니다	tvN	20.06.01~20.07.21	권영일	김은정
93	사이코지만 괜찮아	tvN	20.06.20~20.08.09	박신우	조용
94	트레인	OCN	20.07.11~20.08.16	류승진	박가연
95	악의 꽃	tvN	20.07.29~20.09.23	김철규	유정희
96	비밀의 숲 2	tvN	20.08.15~20.10.04	박현석	이수연

NO.	작품명	채널	방영일자	연출	작가
97	미씽: 그들이 있었다	OCN	20.08.29~20.10.11	민연홍	반기리, 정소영
98	청춘기록	tvN	20.09.07~20.10.27	안길호	하명희
99	구미호뎐	tvN	20.10.07~20.12.03	강신효	한우리
100	스타트업	tvN	20.10.17~20.12.06	오충환	박혜련
101	경이로운소문	OCN	20.11.28~21.01.24	유선동	여지나
102	낮과밤	tvN	20.11.30~21.01.19	김정현	신유담
103	여신강림	tvN	20.12.09~21.02.04	김상협	이시은
104	철인왕후	tvN	20.12.12~21.02.14	윤성식	박계옥, 최진영
105	스위트홈	Netflix	20.12.18	이응복, 장영우	홍소리, 김형민
106	루카:더비기닝	tvN	21.02.01~21.03.09	김홍선	천성일
107	빈센조	tvN	21.02.20~21.05.02	김희원	박재범
108	타임즈	OCN	21.02.20~21.03.28	윤종호	이새봄 안혜진
109	나빌레라	tvN	21.03.22~21.04.27	한동화	이은미
110	당신의 운명을 쓰고 있습니다	TVing	21.03.26	김병수	은선우
111	좋아하면 울리는2	Netflix	21.03.12	김진우	차연수 김서희
112	마인	tvN	21.05.8~21.06.27	이나정	백미경
113	어느날 우리집 현관으로 별망이 들어왔다	tvN	21.05.10~21.06.29	권영일	임메아리
114	간 떨어지는 동거	tvN	21.05.26~21.07.15	남성우	백선우, 최보람
115	보이스4	tvN	21.06.18~21.07.31	신용휘	마진원
116	악마판사	tvN	21.07.03~21.08.22	최정규	문유석
117	너는 나의 봄	tvN	21.07.05~21.08.24	정지현	이미나
118	마녀식당으로 오세요	TVing	21.07.16~21.8.13	소재현, 이수현	이영숙
119	킹덤: 아신전	Netflix	21.07.23	김성훈	김은희
120	더 로드:1의 비극	tvN	21.08.04~21.09.09	김노원	윤희정
121	갯마을 차차차	tvN	21.08.28~21.10.17	유제원	신하은
122	하이클래스	tvN	21.09.06~21.11.01	최병길	현정
123	유미의 세포들1	tvN	21.09.17~21.10.30	이상엽	송재정, 김윤주
124	흙타운	tvN	21.09.22~21.10.28	박현석	주진
125	지리산	tvN	21.10.23~21.12.12	이응복	김은희
126	해피니스	tvN	21.11.5~21.12.11	안길호	한상운
127	어사와 조이	tvN	21.11.8~21.12.28	유종선	이재윤
128	멜랑콜리아	tvN	21.11.10~21.12.30	김상협	김지운
129	배드 앤 크레이지	tvN	21.12.17~22.1.28	유선동	김새봄

NO.	작품명	채널	방영일자	연출	작가
130	불가살	tvN	21.12.18~22.2.6	장영우	권소라, 서재원

2) 주요 제품 등의 매출현황 (연결기준)

(단위: 백만원)

구분	제 6 기 (2021.01.01 ~ 2021.12.31)		제 5 기 (2020.01.01 ~ 2020.12.31)		제 4 기 (2019.01.01 ~ 2019.12.31)		제품설명
	매출액 (주1)	(비율)	매출액 (주1)	(비율)	매출액 (주1)	(비율)	
드라마 편성	161,295	33.11%	196,965	37.47%	208,663	44.52%	(주2)
드라마 판매	275,530	56.57%	279,727	53.21%	219,250	46.78%	(주3)
기타	50,289	10.32%	49,037	9.32%	40,748	8.70%	(주4)
합계	487,114	100.00%	525,729	100.00%	468,661	100.00%	-

(주1) KHFPS 연결 재무제표 기준의 재무수치이며, 당사에서 제작하는 드라마로부터 발생하는 매출 형태별로 구분하였습니다. 주요 제품은 드라마이며 품목은 개별 드라마 작품명입니다. 각 매출 형태별로 품목이 다양하게 존재하므로 구분 기재가 어려워 품목별로 세분하여 기재하지 아니하였습니다.

(주2) 드라마를 제작하고 방송사에 편성하여 발생하는 매출입니다.

(주3) 드라마의 국내외 유통 관련 판매 매출입니다.

(주4) 드라마 제작 및 편성시기에 해당 드라마에 소품을 협찬하여 발생하는 간접광고 매출, 관련 DVD, OST, MD상품, 매니지먼트 수익 등의 매출을 합산하였습니다.

(2) 시장점유율

드라마 제작관련 시장점유율에 대한 출처가 정확하게 없으므로 기재하지 않습니다.

다만, 시장에서 경쟁력을 좌우하는 요인은 우수한 크리에이터와 자금조달, 그리고 작품 레퍼런스, 세 가지입니다. 드라마는 방영 이전 작품의 흥행 여부를 가늠하기 어렵습니다. 때문에 방송 채널은 해당 제작사의 과거 레퍼런스와 제작에 참여하는 크리에이터를 참고하여 작품의 성공 가능성을 예측, 방영 여부를 결정합니다.

드라마 제작비는 작품의 장르 등에 따라 상이하나, 드라마 제작 인력 대상 주 52시간 근무 제도 시행 등의 사유로 편당 제작비가 상승한 바 있습니다. 또한 한국 드라마가 글로벌 시장으로 점차 진출함에 따라, 작품의 질 또한 글로벌 수준으로 성장하였으며, 불가피하게 제작비 상승을 동반하였습니다. 이에 따라 대규모 제작비를 조달할 수 있는 자금력이 더욱 중요해지고 있습니다.

콘텐츠 산업 내 각 부문들의 성장과 경쟁은 서로간의 연관성 없이 개별적, 독립적으로 진행되어 왔으나, 최근 디지털 기술의 발달과 인터넷의 확산에 따른 매체의 다변화로 각기 다른 장르나 콘텐츠가 결합되는 융복합이 활발하게 이뤄지고 있습니다. 장

르 및 플랫폼의 경계가 허물어지며, 기존 콘텐츠 산업의 전통적인 산업 구분에서 벗어나 다양한 영역에서 활동하거나 새로운 수익모델이 창출되고 있는 추세입니다. 당사가 처음 시도했던 스튜디오 모델은 이제 경쟁사들도 도입하여 역량 및 비즈니스 모델의 차별점은 점점 감소되고 있으며, 자금력을 기반으로 한 경쟁사와 글로벌 OTT의 공격적 투자로 경쟁범위는 점차 확대되고 있습니다.

시장 내 당사의 강점과 단점은 다음과 같습니다.

(가) 강점

① 안정적인 비즈니스 모델

드라마 사업은 기존 중소 규모의 외주제작사로서는 대규모의 제작비와 작가, 배우, 연출팀 섭외 여부, 방송 후 흥행가능성 때문에 상대적으로 이익 규모를 예측하기가 힘들고 실적 변동성이 높은 산업이라고 할 수 있습니다.

그러나 당사는 2007년부터 드라마사업을 영위하면서(분할전 회사인 씨제이이엔엠(주) 드라마사업부문 포함) 확보한 사업 노하우를 바탕으로 드라마사업의 실적에 대해서 예측 가능합니다. 즉, 배우/연출/작가 및 소재/스토리를 두고 판단 시 투입이 예상되는 비용과 국내외 유통 및 부가사업으로 인해 발생 예상되는 수입이 명확한 시장으로서 비교적 안정적으로 운영을 하고 있습니다.

② 우수한 콘텐츠

당사는 우수한 작가, 연출, PD 등을 확보한 독자적인 스튜디오들의 허브 역할을 수행하며 해당 팀들이 창의적이고 도전적인 시도를 할 수 있는 장을 제공하고 있습니다. 이를 통해 당사의 차별화된 색깔을 가져갈 수 있었으며 지속적인 Well-made 콘텐츠의 공급은 당사와 플랫폼의 브랜드 가치를 강화시키는데 주력했습니다. 우수한 작가와 감독 및 연출팀 확보를 통해서 우수한 콘텐츠를 제작할 수 있었고, 이로써 동사의 브랜드 가치가 상승되고, 상승된 브랜드 가치를 기반으로 추가적인 우수한 작가와 감독 및 연출팀을 확보 가능한, 선순환 구조를 구축할 수 있었습니다.

(나) 단점

① 경쟁사의 성장

현재 국내 드라마 산업에서는 스튜디오드래곤이 독보적인 존재이나, 국내 드라마 시

장이 산업화되고, 글로벌 OTT 경쟁 심화, 그리고 한국 드라마 위상 강화 등 산업 환경이 개선되며 중소형 제작사들이 성장하고 있습니다. 또한 당사는 Skydance Media 와 공동 제작 예정인 <The Big Door Prize>를 시작으로 글로벌 드라마 시장에 직접 진출하기 위해 준비하고 있어, 경쟁 상대방이 전 세계의 글로벌 제작사로 확대되었습니다.

② 전통 방송 채널의 성장 둔화

국내 방송 제작 시장은 기존 텔레비전 유일 세대에서 OTT, 유튜브 등 뉴미디어 채널로 변화하고 있습니다. 이에 따라 기존 방송 채널에 집중되었던 광고 재원 또한 새로운 채널로 분산되는 추세이며, 각 방송사에서 드라마 콘텐츠에 사용할 수 있는 재원의 성장폭도 둔화되는 추이입니다. 시청자 영향력 또한 마찬가지로, 텔레비전의 위상은 점차 약화되는 반면, 뉴미디어 콘텐츠의 글로벌 위상은 가파르게 강화되고 있습니다.

당사는 tvN, OCN 등 전통적인 방송 채널에 콘텐츠를 공급하는 회사로서 이러한 시장 변화에 영향을 받아왔습니다. 이에 대응하여 당사는 글로벌 주요 OTT인 Netflix, Inc.와 지난 2019년 콘텐츠 제작 및 방영권 판매 등 사업 협력 계약을 체결한 바 있습니다. 이외에도 iQIYI, TVing 등 콘텐츠 공급 파트너를 확장하며 시장 변화에 발맞추어 진화하고 있습니다.

(3) 시장의 특성

(가) 국내 시장

TV 드라마를 접하는 방식은 과거 텔레비전 수상기의 단일한 창구로 온 가족이 한 자리에서 함께 이야기를 소비하던 방식을 넘어, 다양한 단말기를 통한 개인별 소비의 형태로 발전하였습니다. 텔레비전 유일세대(Television-only generation)가 약화되고, 유료방송 채널 및 OTT(Over-the-top, 인터넷 동영상 서비스) 등 드라마를 수신할 수 있는 채널이 다양화되면서 필수매체로서의 텔레비전의 위상은 점차 약화되고 있습니다. 이에 따라 보다 다양한 소재와 타깃, 플랫폼을 대상으로 한 드라마에 대한 수요가 높아지고 있습니다.

(나) 해외 시장

최근 글로벌 OTT 및 IT 기업의 콘텐츠 제작투자가 크게 확대됨에 따라 한국 드라마 콘텐츠에 대한 관심도 증가하고 있습니다. 한국 드라마의 해외 판매 단가는 지속 상

승하고 있는 추세이며, 뉴미디어 업체들의 자사 플랫폼 내 사용자 트래픽 증가를 위한 콘텐츠 확보 경쟁이 심화되고 있습니다. 이에 따라 글로벌 플랫폼 사업자들은 한국 콘텐츠를 독점적으로 제공받기 위해 상당한 프리미엄을 지급하고 있으며, 글로벌 제작사들과의 공동제작 및 파트너십 확대 등 글로벌 시장에서 국내 드라마 제작사의 지위도 과거 대비 대폭 상승하고 있습니다.

(4) 신규사업 등의 내용 및 전망

연결실체는 공시대상기간중 신시장 개척을 위한 글로벌 드라마사업을 추진하였으며, 글로벌 드라마 시장 진입을 목표로 애플TV 플러스 및 미국 제작사 스카이댄스 미디어와 <The Big Door Prize> 공동 기획 제작 계약을 체결하였습니다.

정확한 규모에 대해서는 조사된 바가 없으나, 글로벌 드라마 시장은 콘텐츠 제작과 확보 경쟁이 심화됨에 따라 콘텐츠에 대한 투자 규모 또한 가파르게 성장할 것으로 예상됩니다.

현재 연결실체의 신규사업은 초기 기획 단계로, 관련된 투자 및 예상 자금소요액, 투자자금 조달원천, 예상투자회수기간 등은 미확정입니다.

(5) 조직도

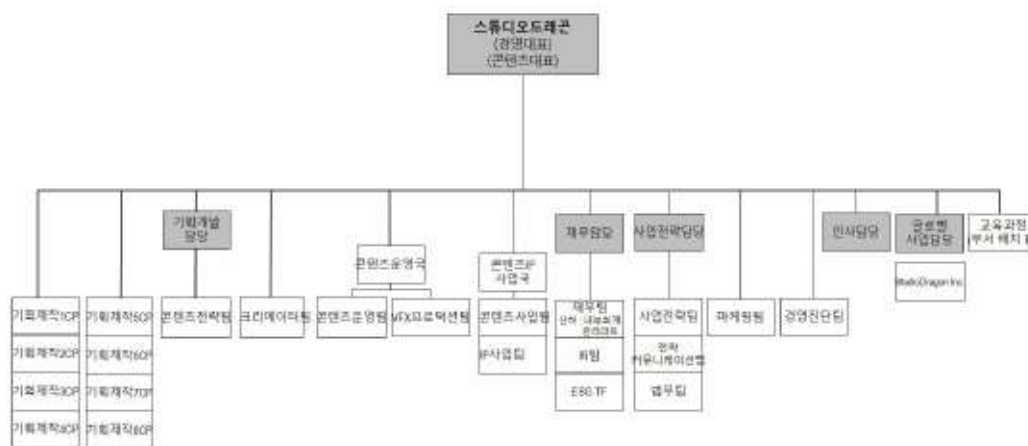

스튜디오드래곤_조직도_20211231

2. 주주총회 목적사항별 기재사항

□ 재무제표의 승인

가. 해당 사업연도의 영업상황의 개요

2021년은 전년 대비 연간 방영 편수가 4.0편(YoY -15.4%) 감소한 영향으로 매출액이 감소하였으나, 신작 ASP 상승, 신규 OTT 파트너십 구축을 통한 비즈니스 모델 확장 등 작품 별 수익성을 강화하여 이익률을 개선하였습니다.

매출액은 방영편수가 4.0편 감소한 영향으로, 전년 대비 7.3% 감소한 4,871억원을 기록하였습니다. 방영편수 영향을 비교적 크게 받는 편성 매출은 1,613억원으로 전년 대비 18.1% 감소하였습니다. 판매 매출은 전년 <더킹: 영원의 군주>, <스위트홈> 등 대작으로 인한 높은 기저에도 불구하고, 디지털 라인업을 7편으로 5편 확대하는 등 성과를 거두며 1.5% 감소한 2,755억원을 기록하였습니다.

영업이익은 526억원으로 전년 대비 7.0% 성장하였습니다. 신작 판매 평균 단가를 8.2% 상승시키고, iQIYI 등 신규 플랫폼을 통해 비즈니스 모델을 확장하는 등 작품별 수익성을 개선한 결과입니다. 영업이익률은 10.8%로 전년 대비 1.5%p 증가하였습니다.

2021년 4분기말 연결 기준 자산총계는 전년말 대비 16.7% 증가한 8,840억원, 부채총계는 전년말 대비 35.3% 증가한 2,002억원, 자본총계는 전년말 대비 12.2% 증가한 6,839억원을 기록하였습니다.

나. 해당 사업연도의 연결 재무상태표 · 연결 포괄손익계산서 · 연결 자본변동표 · 연결 현금흐름표 · 연결 재무제표에 대한 주석

(1) 연결 재무제표

(가) 연결 재무상태표

연 결 재 무 상 태 표

제 6(당) 기 2021년 12월 31일 현재

제 5(전) 기 2020년 12월 31일 현재

스튜디오드래곤 주식회사와 그 종속기업

(단위: 원)

과 목	주석	제 6 (당) 기말	제 5 (전) 기말
자 산			
Ⅰ. 유동자산		232,506,850,959	228,312,151,497
현금및현금성자산	4,6,7	64,613,454,283	49,092,547,607
당기손익-공정가치 측정 금융자산	4,7	2,038,468,675	44,953,220,407
매출채권	4,7,8,28	123,629,712,862	106,668,830,424
선급금	9,28	35,278,688,164	18,389,008,546
기타의유동금융자산	4,7,8,21,28	3,303,211,705	6,982,693,169
기타의유동자산	10	837,001,196	680,269,666
부가세대급금		2,806,314,074	875,068,763
당기법인세자산		-	670,512,915
Ⅱ. 비유동자산		651,521,482,785	528,987,352,637
기타포괄손익-공정가치 측정 금융자산	7,11	229,135,384,658	171,279,224,658
장기당기손익-공정가치 측정 금융자산	4,7	9,285,912,500	-
장기매출채권	4,7,8	13,671,527,563	25,430,130,269
장기선급금	9,28	81,681,382,724	63,260,231,630
유형자산	12	7,742,822,795	7,624,100,892
사용권자산	13	7,325,682,906	7,084,232,661
무형자산	14,28	298,028,251,868	230,416,919,971
순확정급여자산	17	757,307,444	81,323,198
기타의비유동금융자산	4,7,8	2,380,055,711	8,778,699,429
기타의비유동자산	10	124,990,868	312,153,149
이연법인세자산	25	1,388,163,748	14,720,336,780
자 산 총 계		884,028,333,744	757,299,504,134

과 목	주석	제 6 (당) 기말	제 5 (전) 기말
부 채			
Ⅰ. 유동부채		183,638,587,635	132,144,218,034
매입채무	4,7,28	16,963,677,251	5,915,545,758
미지급금	4,7,28	57,696,107,810	47,354,669,022
당기법인세부채		2,227,880,762	1,576,213,701
선수수익	16,28	94,468,484,224	66,652,609,348
기타의유동금융부채	4,7,27	3,955,365,202	2,420,693,383
기타의유동부채	15	8,327,072,386	8,224,486,822
Ⅱ. 비유동부채		16,525,259,395	15,808,007,166
장기선수수익	16,28	7,851,616,256	6,583,835,672
기타의비유동금융부채	4,7,27,28	7,126,884,987	8,211,338,379
기타의비유동부채	15	322,590,435	437,751,387
복구충당부채	16	1,224,167,717	575,081,728
부 채 총 계		200,163,847,030	147,952,225,200
자 본			
지배기업의 소유주지분		683,864,486,714	609,347,278,934
Ⅰ. 자본금	1,18	15,007,092,500	15,002,172,500
Ⅱ. 주식발행초과금	18	470,386,693,473	470,027,046,296
Ⅲ. 기타의자본항목	11,19	36,734,716,982	1,404,867,878
Ⅳ. 이익잉여금	20	161,735,983,759	122,913,192,260
비지배지분		-	-
자 본 총 계		683,864,486,714	609,347,278,934
부채와 자본총계		884,028,333,744	757,299,504,134

"첨부된 주석은 본 연결재무제표의 일부입니다."

(나) 연결 포괄손익계산서

연결포괄손익계산서

제 6(당) 기 2021년 1월 1일부터 2021년 12월 31일까지

제 5(전) 기 2020년 1월 1일부터 2020년 12월 31일까지

스튜디오드래곤 주식회사와 그 종속기업

(단위: 원)

과 목	주석	제 6(당) 기	제 5(전) 기
I. 매출액	5,28	487,113,525,190	525,729,451,263
II. 매출원가	22,28	(407,348,249,008)	(450,958,684,749)
III. 매출총이익		79,765,276,182	74,770,766,514
판매비와관리비	22,28	(27,188,472,249)	(25,653,710,539)
IV. 영업이익		52,576,803,933	49,117,055,975
금융수익	23	14,357,322,238	10,326,824,298
금융비용	23	(10,102,485,153)	(14,075,399,845)
기타영업외수익	24	189,301,888	197,909,381
기타영업외비용	24	(5,012,500,485)	(4,030,190,325)
V. 법인세비용차감전순이익		52,008,442,421	41,536,199,484
VI. 법인세비용	25	(12,960,272,803)	(11,916,893,068)
VII. 당기순이익		39,048,169,618	29,619,306,416
당기순이익의 귀속			
- 지배기업소유주지분		39,048,169,618	29,619,306,416
- 비지배지분		-	-
VIII. 기타포괄손익(법인세효과 차감후)		35,199,332,162	2,534,836,990
후속적으로 당기손익으로 재분류되지 않는 항목		33,904,451,161	3,523,565,226
기타포괄-공정가치 측정 금융상품 평가손익	11,25	34,129,829,280	3,770,155,560
순확정급여부채의 재측정요소	17,25	(225,378,119)	(246,590,334)
후속적으로 당기손익으로 재분류되는 항목		1,294,881,001	(988,728,236)
해외사업환산손익		1,294,881,001	(988,728,236)
IX. 총포괄이익		74,247,501,780	32,154,143,406
총포괄손익의 귀속			
- 지배기업소유주지분		74,247,501,780	32,154,143,406
- 비지배지분		-	-
X. 지배기업 지분에 대한 주당이익			
보통주기본주당이익	26	1,301	1,044
보통주희석주당이익	26	1,301	1,043

"첨부된 주석은 본 연결재무제표의 일부입니다."

(다) 연결 자본변동표

연결 자본 변동표

제 6(당) 기 2021년 1월 1일부터 2021년 12월 31일까지

제 5(전) 기 2020년 1월 1일부터 2020년 12월 31일까지

스튜디오드래곤 주식회사와 그 종속기업

(단위: 원)

과 목	지배기업 소유주지분					비지배 지분	자본총계
	자본금	주식발행초과금	기타의자본항목	이익잉여금	총계		
2020.1.1(전기초)	14,048,185,000	321,742,806,255	(1,081,275,112)	93,540,476,178	428,250,192,321	-	428,250,192,321
총포괄이익							
당기순이익	-	-	-	29,619,306,416	29,619,306,416	-	29,619,306,416
순확정급여부채의 재측정요소	-	-	-	(246,590,334)	(246,590,334)	-	(246,590,334)
기타포괄-공정가치측정 지분상품 평가이익	-	-	3,770,155,560	-	3,770,155,560	-	3,770,155,560
해외사업환산손실	-	-	(988,728,236)	-	(988,728,236)	-	(988,728,236)
자본에 직접 인식된 주주 와의 거래							
유상증자	938,672,500	147,163,768,707	-	-	148,102,441,207	-	148,102,441,207
주식선택권의 행사	15,315,000	1,120,471,334	(295,284,334)	-	840,502,000	-	840,502,000
2020.12.31(전기말)	15,002,172,500	470,027,046,296	1,404,867,878	122,913,192,260	609,347,278,934	-	609,347,278,934
2021.1.1(당기초)	15,002,172,500	470,027,046,296	1,404,867,878	122,913,192,260	609,347,278,934	-	609,347,278,934
총포괄이익							
당기순이익	-	-	-	39,048,169,618	39,048,169,618	-	39,048,169,618
순확정급여부채의 재측정요소	-	-	-	(225,378,119)	(225,378,119)	-	(225,378,119)
기타포괄-공정가치측정 지분상품 평가이익	-	-	34,129,829,280	-	34,129,829,280	-	34,129,829,280
해외사업환산이익	-	-	1,294,881,001	-	1,294,881,001	-	1,294,881,001
자본에 직접 인식된 주주 와의 거래							
주식선택권의 행사	4,920,000	359,647,177	(94,861,177)	-	269,706,000	-	269,706,000
2021.12.31(당기말)	15,007,092,500	470,386,693,473	36,734,716,982	161,735,983,759	683,864,486,714	-	683,864,486,714

"첨부된 주석은 본 연결재무제표의 일부입니다."

(라) 연결 현금흐름표

연결 현금흐름표

제 6(당) 기 2021년 1월 1일부터 2021년 12월 31일까지

제 5(전) 기 2020년 1월 1일부터 2020년 12월 31일까지

스튜디오드래곤 주식회사와 그 종속기업

(단위: 원)

과 목	제 6(당) 기	제 5(전) 기
I. 영업활동 현금흐름	(8,375,258,954)	5,210,495,083
영업에서 창출된 현금(주석27)	2,700,465,246	20,563,331,493
법인세의 지급	(11,075,724,200)	(15,352,836,410)
II. 투자활동으로 인한 현금흐름	26,521,845,627	(16,325,406,736)
1. 투자활동으로 인한 현금유입	82,994,638,925	203,310,596,732
이자의 수취	115,556,038	551,039,456
당기손익-공정가치 측정 금융자산의 감소	79,342,792,628	66,143,754,881
금융상품의 감소	-	135,730,504,361
유형자산의 처분	486,937,999	19,545,454
보증금의 감소	2,838,881,140	865,752,580
배당금의 수취	210,471,120	-
2. 투자활동으로 인한 현금유출	(56,472,793,298)	(219,636,003,468)
당기손익-공정가치 측정 금융자산의 취득	(39,204,648,000)	(102,621,938,992)
기타포괄손익-공정가치 측정 금융자산의 취득	(11,849,000,000)	(12,226,000,000)
단기대여금의 증가	(300,000,000)	-
금융상품의 증가	-	(95,730,504,361)
유형자산의 취득	(2,329,360,863)	(7,185,501,286)
무형자산의 취득	(751,185,168)	(1,183,641,429)
건설중인자산(무형자산)의 증가	(7,644,267)	-
보증금의 증가	(2,030,955,000)	(688,417,400)
III. 재무활동으로 인한 현금흐름	(2,969,037,633)	10,828,460
1. 재무활동으로 인한 현금유입	50,270,600,000	1,840,502,000
주식선택권 행사	270,600,000	840,502,000
당기손익-공정가치 측정 금융부채의 증가	-	1,000,000,000
단기차입금의 차입	50,000,000,000	-
2. 재무활동으로 인한 현금유출	(53,239,637,633)	(1,829,673,540)
이자의 지급	(334,875,506)	(329,058,610)
리스료의 지급	(1,903,868,127)	(1,435,576,137)
신주발행비	(894,000)	(65,038,793)
당기손익-공정가치 측정 금융부채의 감소	(1,000,000,000)	-
단기차입금의 상환	(50,000,000,000)	-
IV. 현금및현금성자산의 증가(감소)(I +II +III)	15,177,549,040	(11,104,083,193)
V. 기초의 현금및현금성자산	49,092,547,607	59,833,972,851
VI. 외화표시 현금및현금성자산의 환율변동효과	343,357,636	362,657,949
VII. 기말의 현금및현금성자산	64,613,454,283	49,092,547,607

"첨부된 주석은 본 연결재무제표의 일부입니다."

(마) 연결재무제표에 대한 주식

제 6(당) 기 2021년 12월 31일 현재

제 5(전) 기 2020년 12월 31일 현재

스튜디오드래곤 주식회사와 그 종속기업

1. 일반 사항

스튜디오드래곤 주식회사(이하 "지배기업")는 2016년 5월 1일자로 씨제이이엔엠 주식회사의 드라마사업부문이 물적분할되어 설립되었고, 지배기업의 주식은 2017년 1월 24일자로 한국거래소가 개설한 코스닥시장에 상장되었습니다.

지배기업의 정관에 의한 발행할 주식의 총수는 500,000,000주(1주의 금액: 500원)이며, 2021년 12월 31일 현재 자본금은 15,007백만원(발행주식수: 30,014,185주)입니다.

지배기업의 최대주주는 주식회사 씨제이이엔엠이며, 당기말 현재 최대주주의 지배기업에 대한 지분율은 54.46%입니다.

2021년 12월 31일로 종료하는 보고기간에 대한 연결재무제표는 지배기업과 지배기업의 종속기업(이하 통칭하여 '연결실체')에 대한 지분으로 구성되어 있습니다. 연결실체는 드라마 제작, 편성, 판매사업과 연예매니지먼트업을 영위하고 있습니다.

1.1 종속기업 현황

당기말 현재 지배기업의 연결대상 종속기업 현황은 다음과 같습니다.

종속기업	소재지	결산월	업종	지배지분율
(주)화앤담픽쳐스	대한민국	12월	방송 프로그램 제작 및 공급업	100.00%
(주)문화창고	대한민국	12월	방송 프로그램 제작 및 공급업, 연예매니지먼트업	100.00%
(주)케이피제이	대한민국	12월	방송 프로그램 제작 및 공급업	100.00%
(주)지티스트	대한민국	12월	방송 프로그램 제작 및 공급업	100.00%
Studio Dragon Investments, LLC	미국	12월	해외법인 투자 및 관리	100.00%
Studio Dragon Productions, LLC	미국	12월	방송 프로그램 제작 및 공급업	100.00%
Studio Dragon International, Inc.	미국	12월	방송 프로그램 제작 및 공급업	100.00%

1.2 주요 종속기업의 요약 재무정보

당기와 전기 연결대상 종속기업의 요약재무현황은 다음과 같습니다.

(1) 당기

(단위: 천원)

기업명	자산	부채	매출	당기순손익	총포괄손익
(주)화앤담픽쳐스	36,265,445	10,945,612	23,354,601	1,747,638	1,747,638
(주)문화창고	35,585,257	27,690,766	31,143,991	1,118,619	1,118,619
(주)케이피제이	8,887,914	9,150,631	-	(472,957)	(472,957)
(주)지티스트	45,991,391	43,818,352	12,296,814	2,082,964	2,068,423
Studio Dragon Investments, LLC	23,766,789	18,494	-	(39,250)	(39,250)
Studio Dragon Productions, LLC	712,723	21,339	-	(356,258)	(356,258)
Studio Dragon International, Inc.	1,380,866	287,762	2,146	(853,290)	(853,290)

(2) 전기

(단위: 천원)

기업명	자산	부채	매출	당기순손익	총포괄손익
(주)화앤담픽쳐스	33,119,198	9,547,004	57,861,231	6,866,673	6,866,673
(주)문화창고	36,034,787	29,258,915	36,921,216	1,565,300	1,565,300
(주)케이피제이	8,918,834	8,708,595	41,000	(448,266)	(448,266)
(주)지티스트	5,962,764	5,858,148	438,005	(534,456)	(538,258)
Studio Dragon Investments, LLC	10,957,901	5,440	-	(39,452)	(39,452)
Studio Dragon Productions, LLC	1,030,336	57,120	-	(65,299)	(65,299)
Studio Dragon International, Inc.	562,744	53,919	-	(624,353)	(624,353)

2. 유의적인 회계정책

다음은 연결재무제표 작성에 적용된 중요한 회계정책입니다. 이러한 정책은 별도의 언급이 없다면, 표시된 회계기간에 계속적으로 적용됩니다.

2.1 연결재무제표 작성 기준

연결실체는 주식회사 등의 외부 감사에 관한 법률 제5조 1항 1호에서 규정하고 있는 국제회계기준위원회의 국제회계기준을 채택하여 정한 회계처리기준인 한국채택국제회계기준에 따라 연결재무제표를 작성하였습니다.

2.2 회계정책의 변경

연결실체는 2021년 1월 1일부터 이자율지표 개혁 2단계 개정사항(기업회계기준서 제1109호 '금융상품' 및 제1039호 '금융상품 인식과 측정' 및 제1107호 '금융상품 공시' 및 제1104호 '보험계약' 및 제1116호 '리스')을 최초로 적용하였으나, 2021년 1월 1일 이후 적용되는 다른 기준들은 연결재무제표에 중요한 영향이 없습니다.

2.3 외화환산

(1) 기능통화와 표시통화

연결실체 내 개별기업의 재무제표는 각 개별기업의 영업활동이 이루어지는 주된 경제환경의 통화인 기능통화로 작성되고 있습니다. 연결실체의 연결재무제표는 보고기업인 지배기업의 기능통화 및 표시통화인 원화로 작성하여 보고하고 있습니다.

(2) 외화거래와 보고기간말의 환산

외화거래는 거래일의 환율 또는 재측정되는 항목인 경우 평가일의 환율을 적용한 기능통화로 인식됩니다. 외화거래의 결제나 화폐성 외화 자산·부채의 환산에서 발생하는 외환차이는 당기손익으로 인식됩니다.

비화폐성 금융자산·부채로부터 발생한 손익을 기타포괄손익으로 인식하는 경우에는 그 손익에 포함된 환율변동효과도 기타포괄손익으로 인식하고, 당기손익으로 인식하는 경우에는 환율변동효과도 당기손익으로 인식하고 있습니다.

2.4 현금및현금성자산

연결실체는 보유 현금과 요구불예금과 같이 유동성이 매우 높고 확정된 금액의 현금으로 전환이 용이하며 가치변동의 위험이 경미한 금융자산 중 취득일로부터 만기가 3개월 이내인 금융자산을 현금및현금성자산으로 분류하고 있습니다.

2.5 비파생금융자산

(1) 인식 및 최초 측정

매출채권과 발행 채무증권은 발행되는 시점에 최초로 인식됩니다. 다른 금융상품과 금융부채는 연결실체가 금융상품의 계약당사자가 되는 때에만 인식됩니다.

유의적인 금융요소를 포함하지 않는 매출채권을 제외하고는, 최초 인식시점에 금융자산이나 금융부채를 공정가치로 측정하며, 당기손익-공정가치 측정 금융자산 또는 당기손익-공정가치 측정 금융부채가 아닌 경우에 해당 금융자산의 취득이나 해당 금융부채의 발행과 직접 관련되는 거래원가는 공정가치에 가감합니다. 유의적인 금융요소를 포함하지 않는 매출채권은 최초에 거래 가격으로 측정합니다.

(2) 분류 및 후속측정

최초 인식시점에 금융자산은 상각후원가, 기타포괄손익-공정가치 채무상품, 기타포괄손익-공정가치-지분상품 또는 당기손익-공정가치로 측정되도록 분류 합니다.

금융자산은 연결실체가 금융자산을 관리하는 사업모형을 변경하지 않는 한 최초인식 후에 재분류되지 않으며, 이 경우 영향 받는 모든 금융자산은 사업모형의 변경 이후 첫 번째 보고기간의 첫 번째 날에 재분류됩니다.

금융자산이 다음 두 가지 조건을 모두 만족하고, 당기손익-공정가치 측정항목으로 지정되지 않은 경우에 상각후원가로 측정합니다.

- 계약상 현금흐름을 수취하기 위해 보유하는 것이 목적인 사업모형 하에서 보유합니다.
- 금융자산의 계약 조건에 따라 특정일에 원금과 원금잔액에 대한 이자지급만으로 구성되어 있는 현금흐름이 발생합니다.

채무상품이 다음 두 가지 조건을 충족하고 당기손익-공정가치 측정항목으로 지정되지 않은 경우에 기타포괄손익-공정가치로 측정합니다.

- 계약상 현금흐름의 수취와 금융자산의 매도 둘 다를 통해 목적을 이루는 사업모형 하에서 금융자산을 보유합니다.
- 금융자산의 계약 조건에 따라 특정일에 원리금지급만으로 구성되어 있는 현금흐름이 발생합니다.

단기매매를 위해 보유하는 것이 아닌 지분상품의 최초 인식 시에 연결실체는 투자자산의 공정가치의 후속적인 변동을 기타포괄손익으로 표시하도록 선택할 수 있습니다. 다만 한번 선택하면 이를 취소할 수 없습니다. 이러한 선택은 투자자산별로 이루어집니다.

상기에서 설명된 상각후원가나 기타포괄손익-공정가치로 측정되지 않는 모든 금융자산은 당기손익-공정가치로 측정됩니다. 이러한 금융자산은 모든 파생금융자산을 포함합니다. 최초 인식시점에 연결실체는 상각후원가나 기타포괄손익-당기손익으로 측정되는 금융자산을 당기손익-공정가치 측정항목으로 지정한다면 회계불일치를 제거하거나 유의적으로 줄이는 경우에는 해당 금융자산을 당기손익-공정가치 측정항목으로 지정할 수 있습니다. 다만 한번 지정하면 이를 취소할 수 없습니다.

금융자산: 계약상 현금흐름이 원금과 이자로만 이루어져 있는지에 대한 평가
원금은 금융자산의 최초 인식시점의 공정가치로 정의됩니다. 이자는 화폐의 시간가치에 대한 대가, 특정기간에 원금 잔액과 관련된 신용위험에 대한 대가, 그밖에 기본적인 대여위험과 원가에 대한 대가(예: 유동성위험과 운영원가)뿐만 아니라 이윤으로 구성됩니다.

계약상 현금흐름이 원금과 이자에 대한 지급만으로 이루어져 있는지를 평가할 때, 연결실체는 해당 상품의 계약조건을 고려합니다. 금융자산이 계약상 현금흐름의 시기나 금액을 변경시키는 계약조건을 포함하고 있다면, 그 계약 조건 때문에 해당 금융상품의 존속기간에 걸쳐 생길 수 있는 계약상 현금흐름이 원리금 지급만으로 구성되는지를 판단해야 합니다.

이를 평가할 때 연결실체는 다음을 고려합니다.

- 현금흐름의 금액이나 시기를 변경시키는 조건부 상황
- 변동이자율 특성을 포함하여 계약상 액면이자율을 조정하는 조항
- 중도상환특성과 만기연장특성
- 특정 자산으로부터 발생하는 현금흐름에 대한 연결실체의 청구권을 제한하는 계약 조건(예: 비소구특징)

중도상환금액이 실질적으로 미상환된 원금과 잔여원금에 대한 이자를 나타내고, 계약의 조기청산에 대한 합리적인 추가 보상을 포함하고 있다면, 조기상환특성은 특정일에 원금과 이자를 지급하는 조건과 일치합니다.

또한, 계약상 액면금액을 유의적으로 할인하거나 할증하여 취득한 금융자산에 대해서, 중도상환금액이 실질적으로 계약상 액면금액과 계약상 이자발생액(그러나 미지급된)을 나타내며(이 경우 계약의 조기 청산에 대한 합리적인 추가 보상이 포함될 수 있는), 중도상환특성이 금융자산의 최초 인식시점에 해당 특성의 공정가치가 경미한 경우에는 이러한 조건을 충족한다고 판단합니다.

금융자산: 후속측정과 손익

당기손익-공정가치 측정 금융자산	이러한 자산은 후속적으로 공정가치로 측정합니다. 이자와 배당수익을 포함한 순손익은 당기손익으로 인식합니다.
상각후원가 측정 금융자산	이러한 자산은 후속적으로 유효이자율법을 사용하여 상각후원가로 측정합니다. 상각후원가는 손상손실에 의해 감소됩니다. 이자수익, 외화환산손익 및 손상은 당기손익으로 인식합니다. 제거에 따르는 손익도 당기손익으로 인식합니다.
기타포괄손익-공정가치 측정 채무상품	이러한 자산은 후속적으로 공정가치로 측정합니다. 유효이자율법을 사용하여 계산된 이자수익, 외화환산손익과 손상은 당기손익으로 인식합니다. 다른 순손익은 기타포괄손익으로 인식합니다. 제거시에 기타포괄손익에 누적된 손익은 당기손익으로 재분류합니다.
기타포괄손익-공정가치 측정 지분상품	이러한 자산은 후속적으로 공정가치로 측정합니다. 배당은 배당금이 명확하게 투자원가의 회수를 나타내지 않는다면 당기손익으로 인식합니다. 다른 순손익은 기타포괄손익으로 인식하고 절대로 당기손익으로 재분류되지 않습니다.

(3) 제거

연결실체는 금융자산의 현금흐름에 대한 계약상 권리가 소멸한 경우, 금융자산의 현금흐름을 수취할 계약상 권리를 양도하고 이전된 금융자산의 소유에 따른 위험과 보상의 대부분을 실질적으로 이전한 경우, 또는 연결실체가 소유에 따른 위험과 보상의 대부분을 보유 또는 이전하지 아니하고 금융자산을 통제하고 있지 않은 경우에 금융자산을 제거합니다.

연결실체가 연결채무상태표에 인식된 자산을 이전하는 거래를 하였지만, 이전되는 자산의 소유에 따른 대부분의 위험과 보상을 보유하고 있는 경우에는 이전된 자산을 제거하지 않습니다.

(4) 상계

연결실체는 연결실체가 인식한 자산과 부채에 대해 법적으로 집행가능한 상계권리를 현재 갖고 있고, 차액으로 결제하거나, 자산을 실현하는 동시에 부채를 결제할 의도가 있는 경우에만 금융자산과 금융부채를 상계하고 연결채무상태표에 순액으로 표시합니다.

(5) 손상

연결실체는 다음 자산의 기대신용손실에 대해 손실충당금을 인식합니다.

- 상각후원가로 측정하는 금융자산
- 기타포괄손익-공정가치로 측정하는 채무상품
- 기업회계기준서 제1115호에서 정의된 계약자산

연결실체는 12개월 기대신용손실로 측정되는 다음의 금융자산을 제외하고는 전체기간 기대신용손실에 해당하는 금액으로 손실충당금을 측정합니다.

- 보고기간말에 신용이 위험이 낮다고 결정된 채무증권
- 최초 인식 이후 신용위험(즉, 금융자산의 기대존속기간동안에 걸쳐 발생할 채무불이행 위험)이 유의적으로 증가하지 않은 기타 채무증권과 은행예금

매출채권과 계약자산에 대한 손실충당금은 항상 전체기간 기대신용손실에 해당하는 금액으로 측정됩니다.

금융자산의 신용위험이 최초 인식 이후 유의적으로 증가했는지를 판단할 때와 기대신용손실을 추정할 때, 연결실체는 과도한 원가나 노력 없이 이용할 수 있고 합리적이고 뒷받침될 수 있는 정보를 고려합니다. 여기에는 미래지향적인 정보를 포함하여 연결실체의 과거 경험과 알려진 신용평가에 근거한 질적, 양적인 정보 및 분석이 포함됩니다.

연결실체는 다음과 같은 경우 금융자산에 채무불이행이 발생했다고 고려합니다.

- 채무자가 연결실체가 소구활동을 하지 않으면, 연결실체에게 신용의무를 완전하게 이행하지 않을 것 같은 경우

전체기간 기대신용손실은 금융상품의 기대존속기간에 발생할 수 있는 모든 채무불이행 사건에 따른 기대신용손실입니다.

12개월 기대신용손실은 보고기간 말 이후 12개월 이내(또는 금융상품의 기대존속기간이 12개월 보다 적은 경우 더 짧은 기간)에 발생 가능한 금융상품의 채무불이행 사건으로 인한 기대신용손실을 나타내는 전체기간 기대신용손실의 일부입니다.

기대신용손실을 측정할 때 고려하는 가장 긴 기간은 연결실체가 신용위험에 노출되는 최장계약기간입니다.

1) 기대신용손실의 측정

기대신용손실은 신용손실의 확률가중추정치입니다. 신용손실은 모든 현금부족액(즉, 계약에 따라 지급받기로 한 모든 계약상 현금흐름과 수취할 것으로 예상하는 모든 계약상 현금흐름의 차이)의 현재가치로 측정됩니다. 기대신용손실은 해당 금융자산의 유효이자율로 할인됩니다.

2) 신용이 손상된 금융자산

매 보고기간 말에 연결실체는 상각후원가로 측정되는 금융자산과 기타포괄손익-공정가치로 측정되는 채무증권의 신용이 손상되었는지 평가합니다. 금융자산의 추정미래 현금흐름에 악영향을 미치는 하나 이상의 사건이 발생한 경우에 해당 금융자산은 신용이 손상된 것입니다.

금융자산의 신용이 손상된 증거는 다음과 같은 관측 가능한 정보를 포함합니다.

- 발행자나 차입자의 유의적인 재무적 어려움
- 채무불이행이나 연체와 같은 계약 위반
- 차입자의 재무적 어려움에 관련된 경제적이나 계약상 이유로 당초 차입조건의 불가피한 완화
- 차입자의 파산가능성이 높아지거나 그 밖의 재무구조조정 가능성이 높아짐
- 재무적 어려움으로 인해 해당 금융자산에 대한 활성시장 소멸

3) 연결재무상태표 상 신용손실충당금의 표시

상각후원가로 측정하는 금융자산에 대한 손실충당금은 해당 자산의 장부금액에서 차감합니다.

기타포괄손익-공정가치로 측정하는 채무상품에 대해서는 손실충당금은 당기손익에 포함하고 기타포괄손익에 인식합니다.

4) 제각

금융자산의 계약상 현금흐름 전체 또는 일부의 회수에 대한 합리적인 기대가 없는 경우 해당 자산을 제거합니다. 고객에 대해 회수에 대한 합리적인 기대가 있는지를 평가하여 제각의시기와 금액을 개별적으로 평가합니다. 유사자산의 회수에 대한 과거 경험에 근거하여 장부금액을 제각합니다. 연결실체는 제각한 금액이 유의적으로 회수할 것이라는 기대를 갖고 있지 않습니다. 그러나 제각된 금융자산은 연결실체의 만기가 된 금액의 회수 절차에 따라 회수활동의 대상이 될수 있습니다.

2.6 파생상품

연결실체는 외국환 익스포저를 위험회피하기 위해 파생금융상품을 보유하고 있습니다. 내재 파생상품은 주계약이 금융자산이 아니고 특정 요건을 충족하는 경우에 별도로 회계 처리하고 주계약으로부터 분리합니다.

파생상품은 최초 인식 시에 공정가치로 측정합니다. 최초 인식 이후에 공정가치로 측정하고 그 변동은 일반적으로 손익으로 인식합니다.

2.7 비파생금융부채

연결실체는 계약상 내용의 실질과 금융부채의 정의에 따라 금융부채를 당기손익인식 금융부채와 기타금융부채로 분류하고 계약의 당사자가 되는 때에 연결재무상태표에 인식하고 있습니다.

(1) 당기손익인식금융부채

금융부채는 단기매매항목으로 분류되거나, 파생상품인 경우, 혹은 최초 인식시점에 당기손익인식항목으로 지정되는 경우에 당기손익인식항목으로 분류합니다.

당기손익인식금융부채는 최초 인식 후 공정가치로 측정하며, 공정가치의 변동은 당기손익으로 인식하고 있습니다. 한편, 최초 인식시점에 발행과 관련하여 발생한 거래비용은 발생 즉시 당기손익으로 인식하고 있습니다.

(2) 기타금융부채

당기손익인식금융부채로 분류되지 않은 비파생금융부채는 기타금융부채로 분류하고 있습니다. 기타금융부채는 최초 인식시 발행과 직접 관련되는 거래원가를 차감한 공정가치로 측정하고 있습니다. 후속적으로 기타금융부채는 유효이자율법을 적용하여 상각후원가로 측정되며, 이자비용은 유효이자율법을 적용하여 인식합니다.

(3) 금융부채의 제거

연결실체는 금융부채의 계약상 의무가 이행, 취소 또는 만료된 경우에만 금융부채를 제거합니다. 연결실체는 금융부채의 계약조건이 변경되어 현금흐름이 실질적으로 달라진 경우 기존 부채를 제거하고 새로운 계약에 근거하여 새로운 금융부채를 공정가치로 인식합니다.

금융부채의 제거 시에, 장부금액과 지급한 대가(양도한 비현금자산이나 부담한 부채를 포함)의 차액은 당기손익으로 인식합니다.

2.8 연결

연결실체는 기업회계기준서 제1110호 '연결재무제표'에 따라 연결재무제표를 작성하고 있습니다.

종속기업은 지배기업이 지배하고 있는 모든 기업입니다. 연결실체가 투자한 기업에 관여해서 변동이익에 노출되거나 변동이익에 대한 권리가 있고, 투자한 기업에 대해 자신의 힘으로 그러한 이익에 영향을 미칠 능력이 있는 경우, 해당 기업을 지배한다고 판단합니다. 종속기업은 연결실체가 지배하게 되는 시점부터 연결재무제표에 포함되며, 지배력을 상실하는 시점부터 연결재무제표에서 제외됩니다.

연결실체의 사업결합은 취득법으로 회계처리 됩니다. 이전대가는 취득일의 공정가치로 측정하고, 사업결합으로 취득한 식별가능한 자산·부채 및 우발부채는 취득일의 공정가치로 최초 측정하고 있습니다. 연결실체는 청산 시 순자산의 비례적 몫을 제공하는 비지배지분을 사업결합 건별로 판단하여 피취득자의 순자산 중 비례적 지분 또는 공정가치로 측정합니다. 그밖의 비지배지분은 다른 기준서의 요구사항이 없다면 공정가치로 측정합니다. 취득관련 원가는 발생 시 당기비용으로 인식됩니다.

영업권은 이전대가, 피취득자에 대한 비지배지분의 금액과 취득자가 이전에 보유하고 있던 피취득자에 대한 지분의 취득일의 공정가치 합계액이 취득한 식별가능한 순자산을 초과하는 금액으로 인식됩니다. 이전대가 등이 취득한 종속기업 순자산의 공정가액보다 작다면, 그 차액은 당기손익으로 인식됩니다.

연결실체 내의 기업간에 발생하는 거래로 인한 채권, 채무의 잔액, 수익과 비용 및 미실현이익 등은 제거됩니다. 또한 종속기업의 회계정책은 연결실체에서 채택한 회계정책을 일관성 있게 적용하기 위해 차이가 나는 경우 수정됩니다.

2.9 납입자본

보통주는 자본으로 분류하며 자본거래에 직접 관련되어 발생하는 증분원가는 세금효과를 반영한 순액으로 자본에서 차감하고 있습니다.

연결실체가 자기지분상품을 재취득하는 경우에 이러한 지분상품은 자기주식의 과목으로 자본에서 직접 차감하고 있습니다. 자기지분상품을 매입 또는 매도하거나 발행 또는 소각하는 경우의 손익은 당기손익으로 인식하지 않습니다.

2.10 유형자산

유형자산은 원가에서 감가상각누계액과 손상차손누계액을 차감하여 표시됩니다. 역사적 원가는 자산의 취득에 직접적으로 관련된 지출을 포함합니다. 유형자산은 취득 원가에서 잔존가치를 제외하고, 다음의 추정 내용연수에 걸쳐 정액법으로 상각됩니다.

과 목	추정 내용연수
건물	40년
임차시설물	5년
방송기계기구	5년, 8년
공구기구비품	5년
차량운반구	5년

유형자산의 감가상각방법과 잔존가치 및 경제적 내용연수는 매 회계연도 말에 재검토되고 필요한 경우 추정의 변경으로 조정됩니다.

2.11 무형자산

영업권을 제외한 무형자산은 역사적 원가로 최초 인식되고, 원가에서 상각누계액과 손상차손누계액을 차감한 금액으로 표시됩니다. 상표권과 회원권은 이용 가능 기간에 대하여 예측가능한 제한이 없으므로 내용연수가 한정되지 않아 상각되지 않으며, 드라마제작과 관련된 판권은 자산의 경제적 효익이 소비될 것으로 예상되는 형태를 반영하여 추정 내용연수 동안 상각됩니다. 판권을 제외한 한정된 내용연수를 가지는 무형자산은 다음의 추정 내용연수 동안 정액법으로 상각됩니다.

과 목	추정 내용연수
소프트웨어	5년
기타무형자산	4년 ~ 14년

2.12 비금융자산의 손상

고객과의 계약에서 생기는 수익에 따라 인식하는 계약자산과 계약을 체결하거나 이행하기 위해 든 원가에서 생기는 자산, 종업원급여에서 발생한 자산, 채고자산, 이연법인세자산 및 매각예정으로 분류되는 비유동자산을 제외한 모든 비금융자산에 대해서는 매 보고기간말마다 자산손상을 시사하는 징후가 있는지를 검토하며, 만약 그러한 징후가 있다면 당해 자산의 회수가능액을 추정하고 있습니다. 단, 사업결합으로 취득한 영업권 및 내용연수가 비한정인 무형자산, 아직 사용할 수 없는 무형자산에 대해서는 자산손상을 시사하는 징후와 관계없이 매년 회수가능액과 장부금액을 비교하여 손상검사를 하고 있습니다.

회수가능액은 개별 자산별로, 또는 개별 자산의 회수가능액을 추정할 수 없다면 그 자산이 속하는 현금창출단위별로 회수가능액을 추정하고 있습니다. 회수가능액은 사용가치와 순공정가치 중 큰 금액으로 결정하고 있습니다. 사용가치는 자산이나 현금창출단위에서 창출될 것으로 기대되는 미래현금흐름을 화폐의 시간가치 및 미래현금흐름을 추정할 때 조정되지 아니한 자산의 특유위험에 대한 현행 시장의 평가를 반영한 적절한 할인율로 할인하여 추정합니다.

자산이나 현금창출단위의 회수가능액이 장부금액에 미달하는 경우 자산의 장부금액을 감소시키며 즉시 당기손익으로 인식하고 있습니다.

매 보고기간말에 비금융자산에 대해 과거기간에 인식한 손상차손이 더 이상 존재하지 않거나 감소된 것을 시사하는 징후가 있는지를 검토하고 직전 손상차손의 인식시점 이후 회수가능액을 결정하는 데 사용된 추정치에 변화가 있는 경우에만 환입합니다. 손상차손환입으로 증가된 장부금액은 과거에 손상차손을 인식하기 전 장부금액의 감가상각 또는 상각 후 잔액을 초과할 수 없습니다.

영업권이나 내용연수가 비한정인 무형자산에 대하여는 매년 손상검사를 수행하고, 이연법인세자산을 제외한 모든 비금융자산에 대하여는 자산손상을 시사하는 징후가 있을 때 손상검사를 수행하고 있습니다. 손상차손은 회수가능액(사용가치 또는 처분부대원가를 차감한 공정가치 중 높은 금액)을 초과하는 장부금액만큼 인식되고 영업권 이외의 비금융자산에 대한 손상차손은 매 보고기간말에 환입가능성이 검토됩니다

2.13 충당부채

충당부채는 과거사건의 결과로 존재하는 현재의무(법적의무 또는 의제의무)로서, 당해 의무를 이행하기 위하여 경제적효익을 갖는 자원이 유출될 가능성이 높으며 그 의무의 이행에 소요되는 금액을 신뢰성 있게 추정할 수 있는 경우에 인식하고 있습니다

충당부채로 인식하는 금액은 관련된 사건과 상황에 대한 불가피한 위험과 불확실성을 고려하여 현재의무를 보고기간말에 이행하기 위하여 소요되는 지출에 대한 최선

의 추정치입니다. 화폐의 시간가치 효과가 중요한 경우 중당부채는 의무를 이행하기 위하여 예상되는 지출액의 현재가치로 평가하고 있습니다.

2.14 당기법인세 및 이연법인세

법인세비용은 당기법인세와 이연법인세로 구성됩니다. 법인세는 기타포괄손익이나 자본에 직접 인식된 항목과 관련된 금액은 해당 항목에서 직접 인식하며, 이를 제외하고는 당기손익으로 인식됩니다.

법인세와 관련된 이자와 벌금은 법인세에 해당하는지 판단하고 법인세에 해당한다면 기업회계기준서 제1012호 '법인세'를 적용하고 법인세에 해당하지 않는다면 기업회계기준서 제1037호 '충당부채, 우발부채, 우발자산'을 적용하고 있습니다.

(1) 당기법인세

당기법인세는 당기의 과세소득을 기초로 산정하고 있습니다. 과세소득은 연결포괄손익계산서상의 법인세비용차감전순이익에서 다른 과세기간에 가산되거나 차감될 손익 및 비과세항목이나 손금불인정항목을 제외하므로 연결포괄손익계산서상 손익과 차이가 있습니다. 연결실체의 당기법인세와 관련된 미지급법인세는 제정되었거나 실질적으로 제정된 세율을 사용하여 계산하고 있습니다.

당기법인세자산과 당기법인세부채는 다음의 조건을 모두 충족하는 경우에만 상계를 합니다.

- 인식된 금액에 대한 법적으로 집행가능한 상계권리를 가지고 있음
- 순액으로 결제하거나, 자산을 실현하는 동시에 부채를 결제할 의도가 있음

(2) 이연법인세

이연법인세자산과 이연법인세부채를 측정할 때에는 보고기간말에 연결실체가 관련 자산과 부채의 장부금액을 회수하거나 결제할 것으로 예상되는 방식에 따른 세효과를 반영하고 있습니다. 종속기업 투자지분에 관한 가산할 일시적차이에 대해서는 연결실체가 일시적차이의 소멸시점을 통제할 수 있으며, 예측가능한 미래에 일시적차이가 소멸하지 않을 가능성이 높은 경우를 제외하고는 모두 이연법인세부채를 인식하고 있습니다. 또한, 차감할 일시적차이로 인하여 발생하는 이연법인세자산은 일시적차이가 예측가능한 미래에 소멸할 가능성이 높고, 일시적차이가 사용될 수 있는 기간에 과세소득이 발생할 가능성이 높은 경우에 인식하고 있습니다.

미사용 세무상결손금과 세액공제, 차감할 일시적 차이가 사용될 수 있는 미래 과세소득의 발생가능성이 높은 경우 그 범위 안에서 이월된 미사용 세무상결손금과 세액공제, 차감할 일시적차이에 대하여 이연법인세자산을 인식합니다. 미래 과세소득은 관련 가산할 일시적차이의 소멸에 의해 결정됩니다. 가산할 일시적차이가 이연법인세자산을 완전히 인식하기에 충분하지 않다면, 현재 일시적차이들의 소멸과 연결실체 내의 종속회사들의 사업계획을 미래 과세소득에 고려합니다.

이연법인세자산의 장부금액은 매 보고기간말에 검토하고, 이연법인세자산으로 인한 혜택이 사용되기에 충분한 과세소득이 발생할 가능성이 더 이상 높지 않은 경우 이연법인세자산의 장부금액을 감소시키고 있습니다.

이연법인세자산과 부채는 보고기간말 제정되었거나 실질적으로 제정된 세법에 근거하여 당해 자산이 실현되거나 부채가 지급될 보고기간에 적용될 것으로 기대되는 세율을 사용하여 측정하고 있습니다. 이연법인세자산과 이연법인세부채를 측정할 때 보고기간말 현재 연결실체가 관련 자산과 부채의 장부금액을 회수하거나 결제할 것으로 예상되는 방식에 따라 법인세효과를 반영하고 있습니다.

이연법인세자산과 부채는 동일 과세당국이 부과하는 법인세이고, 연결실체가 인식된 금액을 상계할 수 있는 법적 권한을 가지고 있으며 당기 법인세부채와 자산을 순액으로 결제할 의도가 있는 경우에만 상계하고 있습니다. 배당금 지급에 따라 추가적으로 발생하는 법인세비용이 있다면 배당금 지급과 관련한 부채가 인식되는 시점에 인식하고 있습니다.

2.15 종업원급여

(1) 단기종업원급여

종업원이 관련 근무용역을 제공한 보고기간말부터 12개월 이내에 결제될 단기종업원급여는 근무용역과 교환하여 지급이 예상되는 금액을 근무용역이 제공된 때에 당기손익으로 인식하고 있습니다. 단기종업원급여는 할인하지 않은 금액으로 측정하고 있습니다.

(2) 퇴직급여

연결실체의 퇴직연금제도는 확정기여제도와 확정급여제도로 구분됩니다.

확정기여제도는 연결실체가 고정된 금액의 기여금을 별도 기금에 지급하는 퇴직연금 제도이며, 기여금은 종업원이 근무 용역을 제공했을 때 비용으로 인식됩니다.

확정급여제도는 확정기여제도를 제외한 모든 퇴직연금제도입니다. 일반적으로 확정 급여제도는 연령, 근속연수나 급여수준 등의 요소에 의하여 종업원이 퇴직할 때 지급 받을 퇴직연금급여의 금액이 확정됩니다. 확정급여제도와 관련하여 연결재무상태표에 계상된 부채는 보고기간말 현재 확정급여채무의 현재가치에서 사외적립자산의 공정가치를 차감한 금액입니다. 확정급여채무는 매년 독립된 보험계리인에 의해 예측 단위적립방식에 따라 산정되며, 확정급여채무의 현재가치는 그 지급시점과 만기가 유사한 우량회사채의 이자율로 기대미래현금유출액을 할인하여 산정됩니다. 한편, 순확정급여부채와 관련한 재측정요소는 기타포괄손익으로 인식됩니다.

제도개정, 축소 또는 정산이 발생하는 경우, 과거근무원가 또는 정산으로 인한 손익은 당기손익으로 인식됩니다.

(3) 기타장기종업원급여

종업원이 관련 근무용역을 제공한 보고기간말부터 12개월 이내에 지급되지 않을 기타장기종업원급여는 당기와 과거기간에 제공한 근무용역의 대가로 획득한 미래의 급여액을 현재가치로 할인하고 있습니다. 재측정에 따른 변동은 발생한 기간에 당기손익으로 인식하고 있습니다.

(4) 주식기준보상

종업원에게 부여한 주식결제형 주식기준보상은 부여일에 지분상품의 공정가치로 측정되며, 가득기간에 걸쳐 종업원 급여비용으로 인식됩니다. 가득될 것으로 예상되는 지분상품의 수량은 매 보고기간말에 비시장성과조건을 고려하여 재측정되며, 당초 추정치로부터의 변동액은 당기손익과 자본으로 인식됩니다. 주식선택권의 행사시점에 신주를 발행할 때 직접적으로 관련되는 거래비용을 제외한 순유입액은 자본금(명목가액)과 주식발행초과금으로 인식됩니다.

2.16 고객과의 계약에서 생기는 수익

연결실체는 기업회계기준서 제1115호 '고객과의 계약에서 생기는 수익'의 적용범위에 포함되는 고객과의 모든 계약에 5단계 수익인식모형(① 계약 식별 → ② 수행의무 식별 → ③ 거래가격 산정 → ④ 거래가격을 수행의무에 배분 → ⑤ 수행의무 이행 시 수익 인식)을 적용하여 수익을 인식합니다.

(1) 드라마 콘텐츠 제작 및 라이선스 판매

연결실체는 드라마 콘텐츠를 기획 및 제작하여 판매하는 사업을 영위하고 있으며, 고객에게 약속한 재화나 용역을 이전하여 수행의무를 이행할 때 수익을 인식합니다. 연결실체는 제작한 드라마 콘텐츠를 사용할 권리를 고객에게 제공하며, 동 계약은 라이선스를 제공한 시점에 존재하는 지적재산을 사용할 권리에 해당되므로 고객이 라이선스의 사용을 지시할 수 있고 사용하여 효익을 얻을 수 있는 시점에 일시 또는 후속적 판매기준으로 수익을 인식합니다.

(2) 매니지먼트 사업

연결실체는 매니지먼트 사업을 영위하고 있으며, 고객에게 소속 아티스트가 광고 및 방송 등으로 용역을 제공하고 있습니다. 연결실체는 고객에게 약속한 용역을 제공하는 계약기간에 걸쳐 수익을 인식합니다.

2.17 금융수익과 비용

금융수익은 이자수익, 외화거래로 인한 외환차익 및 화폐성항목에 대한 외화환산이익, 당기손익-공정가치로 측정하는 금융자산에 대한 이익 등을 포함하고 있습니다. 이자수익은 기간의 경과에 따라 유효이자율법을 적용하여 당기손익으로 인식하고 있습니다.

금융비용은 상각후원가 측정 금융부채에 대한 이자비용, 외화거래로 인한 외환차손 및 화폐성항목에 대한 외화환산손실, 당기손익-공정가치로 측정하는 금융자산에 대한 손실 등을 포함하고 있습니다. 상각후원가 측정 금융부채에 대한 이자비용은 유효이자율법을 적용하여 기간의 경과에 따라 당기손익으로 인식하고 있습니다.

2.18 리스

리스요소를 포함하는 계약의 개시일이나 변경유효일에 연결실체는 계약대가를 상대적 개별 가격에 기초하여 각 리스요소에 배분합니다. 다만, 연결실체는 부동산 리스에 대하여 비리스요소를 분리하지 않는 실무적 간편법을 적용하여 리스요소와 관련된 비리스요소를 하나의 리스요소로 회계처리합니다.

연결실체는 리스개시일에 사용권자산과 리스부채를 인식합니다. 사용권자산은 최초에 원가로 측정하며, 해당 원가는 리스부채의 최초 측정금액, 리스개시일이나 그 전에 지급한 리스료(받은 리스 인센티브 차감), 리스개설직접원가, 기초자산을 해체 및 제거하거나 기초자산이나 기초자산이 위치한 부지를 복구할 때 리스이용자가 부담하는 원가의 추정치로 구성됩니다.

사용권자산은 후속적으로 리스개시일부터 리스기간 종료일까지 정액법으로 감가상각합니다. 다만, 리스기간 종료일에 사용권자산의 소유권이 이전되거나 사용권자산의 원가에 매수선택권의 행사가격이 반영된 경우에는 유형자산의 감가상각과 동일한 방식에 기초하여 기초자산의 내용연수 종료일까지 사용권자산을 감가상각합니다. 또한 사용권자산은 손상차손으로 인하여 감소하거나 리스부채의 재측정으로 인하여 조정될 수 있습니다.

리스부채는 리스개시일 현재 지급되지 않은 리스료의 현재가치로 최초 측정합니다. 리스료는 리스의 내재이자율로 할인하되, 내재이자율을 쉽게 산정할 수 없는 경우에는 연결실체의 증분차입이자율로 할인합니다. 일반적으로 연결실체는 증분차입이자율을 할인율로 사용합니다.

연결실체는 다양한 외부 재무 정보에서 얻은 이자율에서 리스의 조건과 리스 자산의 특성을 반영하기 위한 조정을 하고 증분차입이자율을 산정합니다.

리스부채 측정에 포함되는 리스료는 다음 항목으로 구성됩니다.

- 고정 리스료(실질적인 고정리스료 포함)
- 지수나 요율(이율)에 따라 달라지는 변동리스료. 최초에는 리스개시일의 지수나 요율(이율)을 사용하여 측정함
- 잔존가치보증에 따라 지급할 것으로 예상되는 금액
- 매수선택권을 행사할 것이 상당히 확실한 경우 매수선택권의 행사가격, 연장선택권을 행사할 것이 상당히 확실한 경우 연장기간의 리스료, 리스기간이 종료선택권 행사를 반영하는 경우에 리스를 종료하기 위하여 부담하는 금액

리스부채는 유효이자율법에 따라 상각합니다. 리스부채는 지수나 요율(이율)의 변동으로 미래 리스료가 변동되거나 잔존가치 보증에 따라 지급할 것으로 예상되는 금액이 변동되거나 매수, 연장, 종료 선택권을 행사할지에 대한 평가가 변동되거나 실질적인 고정리스료가 수정되는 경우에 재측정됩니다.

리스부채를 재측정할 때 관련되는 사용권자산을 조정하고, 사용권자산의 장부금액이 영(0)으로 줄어드는 경우에는 재측정 금액을 당기손익으로 인식합니다.

연결실체는 연결채무상대표에서 투자부동산의 정의를 충족하지 않는 사용권자산을 '사용권자산'으로 표시하고 리스부채는 '기타의금융부채'로 표시하였습니다.

연결실체는 카메라 장비를 포함하여 리스기간이 12개월 이내인 단기리스와 소액 기초자산 리스에 대하여 사용권자산과 리스부채를 인식하지 않는 실무적 간편법을 선택하였습니다. 연결실체는 이러한 리스에 관련된 리스료를 리스기간에 걸쳐 정액법에 따라 비용으로 인식합니다.

2.19 주당손익

연결실체는 보통주 기본주당손익과 희석주당손익을 계속영업손익과 당기순손익에 대하여 계산하고 연결포괄손익계산서에 표시하고 있습니다. 기본주당손익은 보통주에 귀속되는 당기순손익을 보고기간 동안에 유통된 보통주식수를 가중평균한 주식수로 나누어 계산하고 있습니다. 희석주당손익은 희석화 효과가 있는 잠재적 보통주의 영향을 고려하여 보통주에 귀속되는 당기순손익 및 가중평균유통보통주식수를 조정하여 계산하고 있습니다.

2.20 영업부문

영업부문별 정보는 최고영업의사결정자에게 내부적으로 보고되는 방식에 기초하여 공시됩니다(주석5 참조). 최고영업의사결정자는 영업부문에 배부될 자원과 영업부문의 성과를 평가하는데 책임이 있으며, 연결실체는 전략적 의사결정을 수행하는 대표이사를 최고이사결정자로 보고 있습니다.

2.21 미적용 제·개정 기준서 및 해석서

제정·공표되었으나 2021년 1월 1일 이후 시작하는 회계연도에 시행일이 도래하지 아니한 주요 제·개정 기준서 및 해석서는 다음과 같습니다. 연결실체는 연결재무제표 작성 시 다음의 제·개정 기준서 및 해석서를 조기적용하지 아니하였습니다.

다음의 제·개정 기준서는 연결실체에 중요한 영향을 미치지 않을 것으로 판단됩니다.

- 2021년 6월 30일을 초과하는 기간에 대한 COVID-19관련 임차료 면제/할인/유예 (기업회계기준서 제1116호 '리스')
- 개념체계 참조 (기업회계기준서 제1103호 '사업결합')
- K-IFRS 연차개선 2018-2020
- 의도한 사용 전의 매각금액 (기업회계기준서 제1016호 '유형자산')
- 부채의 유동·비유동 분류 (기업회계기준서 제1001호 '재무제표 표시')
- 기업회계기준서 제1117호 '보험계약' 및 그 개정안
- 회계정책의 공시(기업회계기준서 제1001호 '재무제표 표시')
- 회계추정의 정의(기업회계기준서 제1008호 '회계정책, 회계추정의 변경 및 오류')

2.22 연결재무제표 승인

연결실체의 연결재무제표는 2022년 2월 10일자로 이사회에서 승인되었으며, 2022년 3월 29일자 정기주주총회에서 최종 승인될 예정입니다.

3. 중요한 회계추정과 판단

한국채택국제회계기준에서는 연결재무제표를 작성함에 있어서 회계정책의 적용이나, 보고기간말 현재 자산, 부채 및 수익, 비용의 보고금액에 영향을 미치는 사항에 대하여 경영진의 최선의 판단을 기준으로 한 추정치와 가정의 사용을 요구하고 있습니다. 보고기간말 현재 경영진의 최선의 판단을 기준으로 한 추정치와 가정이 실제 환경과 다를 경우 이러한 추정치와 실제 결과는 다를 수 있습니다.

추정치와 추정에 대한 기본 가정은 지속적으로 검토되고 있으며, 회계추정의 변경은 추정이 변경된 기간과 미래 영향을 받을 기간 동안 인식되고 있습니다.

(1) 공정가치 측정

연결실체의 회계정책과 공시사항은 다수의 금융 및 비금융자산과 부채에 대해 공정가치 측정이 요구되고 있습니다. 연결실체는 공정가치평가 정책과 절차를 수립하고 있습니다.

공정가치측정에서 중개인 가격이나 평가기관과 같은 제3자 정보를 사용하는 경우, 평가부서에서 제3자로부터 입수한 정보에 근거한 평가가 공정가치 서열체계 내 수준별 분류를 포함하고 있으며 해당 기준서의 요구사항을 충족한다고 결론을 내릴 수 있는지 여부를 판단하고 있습니다.

자산이나 부채의 공정가치를 측정하는 경우, 연결실체는 최대한 시장에서 관측가능한 투입변수를 사용하고 있습니다. 공정가치는 다음과 같이 가치평가기법에 사용된 투입변수에 기초하여 공정가치 서열체계 내에서 분류됩니다.

- 수준 1: 측정일에 동일한 자산이나 부채에 대한 접근 가능한 활성시장의 조정되지 않은 공시가격
- 수준 2: 수준 1의 공시가격 이외에 자산이나 부채에 대해 직접적으로 또는 간접적으로 관측가능한 투입변수
- 수준 3: 자산이나 부채에 대한 관측가능하지 않은 투입변수

자산이나 부채의 공정가치를 측정하기 위해 사용되는 여러 투입변수가 공정가치 서열체계 내에서 다른 수준으로 분류되는 경우, 연결실체는 측정치 전체에 유의적인 공정가치 서열체계에서 가장 낮은 수준의 투입변수와 동일한 수준으로 공정가치 측정치 전체를 분류하고 있으며, 변동이 발생한 보고기간 말에 공정가치 서열체계의 수준 간 이동을 인식하고 있습니다.

공정가치 측정 시 사용된 가정의 자세한 정보는 아래 주석에 포함되어 있습니다.

- 주석 7: 범주별 금융상품
- 주석 19: 주식기준보상

(2) 가정과 추정의 불확실성

다음 보고기간 이내에 중요한 조정이 발생할 수 있는 유의한 위험이 있는 가정과 추정의 불확실성에 대한 정보는 다음의 주석에 포함되어 있습니다.

- 주석 8: 금융자산의 신용건전성
- 주석 14: 무형자산
- 주석 17: 확정급여채무
- 주석 25: 이연법인세자산

(3) 경영진의 판단

연결재무제표에 인식된 금액에 유의한 영향을 미치는 회계정책의 적용과 관련된 주요한 경영진의 판단에 대한 정보는 다음의 주석에 포함되어 있습니다.

- 주석 13: 리스기간

4. 재무위험관리

4.1 재무위험관리요소

연결실체는 여러 활동으로 인하여 시장위험(환위험, 공정가치이자율위험, 현금흐름 이자율위험 및 가격위험), 신용위험 및 유동성위험과 같은 다양한 재무위험에 노출되어 있습니다. 연결실체의 전반적인 위험관리정책은 금융시장의 변동성에 초점을 맞추고 있으며 재무성과에 미치는 부정적 영향을 최소화하는데 중점을 두고 있습니다.

위험관리는 이사회에서 승인한 정책에 따라 이루어지고 있습니다. 이사회는 전반적인 위험관리에 대한 문서화된 정책, 외환위험, 이자율 위험, 신용 위험, 파생금융상품과 비파생금융상품의 이용 및 유동성을 초과하는 투자와 같은 특정 분야에 관한 문서화된 정책을 검토하고 승인합니다.

4.1.1 시장위험

(1) 외환위험

연결실체는 국제적으로 영업활동을 영위하고 있기 때문에 외환위험, 특히 주로 미국 달러화 및 일본 엔화와 관련된 환율 변동 위험에 노출되어 있습니다. 외환위험은 인식된 자산과 부채와 관련하여 발생하고 있습니다.

보고기간말 현재 다른 모든 변수가 일정하고 각 외화에 대한 원화의 환율 10% 변동 시 연결실체의 세후 이익 및 자본에 미치는 영향은 다음과 같습니다.

(단위: 천원)

구 분		세후 이익에 대한 영향		자본에 대한 영향	
		당기	전기	당기	전기
미국 달러/원	상승시	5,967,803	6,797,152	5,967,803	6,797,152
	하락시	(5,967,803)	(6,797,152)	(5,967,803)	(6,797,152)
일본 엔화/원	상승시	53,878	28,980	53,878	28,980
	하락시	(53,878)	(28,980)	(53,878)	(28,980)
유로화/원	상승시	55,305	1,651	55,305	1,651
	하락시	(55,305)	(1,651)	(55,305)	(1,651)

(2) 이자율위험

이자율위험은 미래의 시장 이자율 변동에 따라 예금 또는 차입금 등에서 발생하는 이자수익 및 이자비용이 변동될 위험을 뜻하며, 이는 주로 변동금리부 조건의 예금과 차입금에서 발생하고 있습니다. 연결실체의 이자율 위험관리의 목표는 이자율 변동으로 인한 불확실성과 순이자비용의 최소화를 추구함으로써 기업의 가치를 극대화하는데 있습니다. 다만, 연결실체는 보고기간말 현재 변동금리부 예금 또는 차입금을 보유하고 있지 않습니다.

4.1.2 신용위험

신용위험이란 고객이나 거래상대방이 금융상품에 대한 계약상의 의무를 이행하지 않아 연결실체가 재무손실을 입을 위험을 의미합니다. 주로 거래처에 대한 매출채권에서 발생합니다.

연결실체의 신용위험에 대한 노출은 주로 각 고객별 특성의 영향을 받습니다. 이러한 신용위험을 관리하기 위하여 연결실체의 경영진은 신용도가 일정 수준 이상인 거래처와 거래하고 있으며, 금융자산의 신용보강을 위한 정책과 절차를 마련하여 운영하고 있습니다. 연결실체는 회수가 지연되는 금융자산에 대하여는 분기 단위로 회수지연 현황 및 회수 대책을 보고하고 있으며 지연사유에 따라 적절한 조치를 취하고 있습니다.

보고기간말 현재 신용위험에 대한 최대 노출 정도는 다음과 같습니다.

(단위: 천원)

구 분	당기말	전기말
현금및현금성자산	64,613,454	49,092,548
당기손익-공정가치 측정 금융자산	11,324,381	44,953,220
매출채권	123,629,713	106,668,830
기타의유동금융자산	3,303,212	6,982,693
장기매출채권	13,671,528	25,430,130
기타의비유동금융자산	2,380,056	8,778,699
금융보증계약(*)	2,400,000	3,077,012
합 계	221,322,344	244,983,132

(*) 연결실체는 종업원에게 지급보증을 제공하고 있습니다.

4.1.3 유동성위험

유동성위험이란 연결실체가 금융부채와 관련된 의무를 충족하는 데 어려움을 겪게 될 위험을 의미합니다. 연결실체의 유동성 관리방법은 재무적으로 어려운 상황에서도 받아들일 수 없는 손실이 발생하거나, 연결실체의 평판에 손상을 입힐 위험 없이, 만기일에 부채를 상환할 수 있는 충분한 유동성을 유지하도록 하는 것입니다.

연결실체는 미사용 차입금 한도를 적정 수준으로 유지하고, 영업 자금 수요를 충족시키기 위해 차입금 한도나 약정을 위반하는 일이 없도록 유동성에 대한 예측을 항상 모니터링하고 있습니다. 유동성을 예측하는데 있어 연결실체의 자금조달 계획, 약정 준수, 연결실체 내부의 목표재무비율 및 통화에 대한 제한과 같은 외부 법규나 법률 요구사항도 고려하고 있습니다.

보고기간말 현재 연결실체의 유동성위험 분석 내역은 다음과 같습니다.

(단위: 천원)

당기말	3개월 미만	3개월~1년 이하	1년~2년 이하	2년 초과	합 계
매입채무	16,963,677	-	-	-	16,963,677
미지급금	57,696,108	-	-	-	57,696,108
유동성리스부채	561,455	1,570,763	-	-	2,132,218
장기리스부채	-	-	1,523,946	4,124,899	5,648,845
장기미지급금	-	-	2,024,430	115,111	2,139,541
금융보증계약	2,400,000	-	-	-	2,400,000
단기파생상품부채	2,117,587	-	-	-	2,117,587
합 계	79,738,827	1,570,763	3,548,376	4,240,010	89,097,976

(단위: 천원)

전기말	3개월 미만	3개월~1년 이하	1년~2년 이하	2년 초과	합 계
매입채무	5,915,546	-	-	-	5,915,546
미지급금	43,522,127	3,974,259	-	-	47,496,386
유동성리스부채	416,259	1,303,261	-	-	1,719,520
장기리스부채	-	-	1,254,538	4,749,195	6,003,733
장기미지급금	-	-	2,745,689	375,418	3,121,107
금융보증계약	3,077,012	-	-	-	3,077,012
투자예수금	-	1,000,000	-	-	1,000,000
합 계	52,930,944	6,277,520	4,000,227	5,124,613	68,333,304

당기말과 전기말 현재 유동성위험과 관련된 금액은 현재가치할인을 하지 않았으며 이자지급액을 포함한 금액입니다. 금융보증계약은 보증의 최대 금액을 보증이 요구할 수 있는 가장 이른 기간에 배분하였습니다.

4.2. 자본위험관리

연결실체의 자본관리는 계속기업으로서의 존속능력을 유지하는 한편 자본조달비용을 최소화하여 주주이익을 극대화하는 것을 그 목적으로 하고 있습니다. 연결실체의 자본구조는 차입금에서 현금및현금성자산 등을 차감한 순부채와 자본으로 구성되며, 연결실체의 경영진은 자본구조를 주기적으로 검토하고 있습니다.

연결실체의 보고기간종료일 현재 부채비율은 다음과 같습니다.

(단위: 천원)

구 분	당기말	전기말
부채총계(A)	200,163,847	147,952,225
자본총계(B)	683,864,487	609,347,279
차입금 및 사채(C)	-	-
현금및현금성자산(D)	64,613,454	49,092,548
순차입금(C-D)	(64,613,454)	(49,092,548)
부채비율(A/B)	29.27%	24.28%
순차입금비율((C-D)/B)(*)	-	-

(*) 보고기간말 현재 순차입금이 부(-)의 금액이므로 순차입금 비율을 산정하지 않았습니다.

5. 영업부문

연결실체는 영업수익을 창출하는 재화나 용역의 성격 등을 고려하여 연결실체 전체를 단일의 보고부문으로 관리하고 있습니다. 따라서 보고부문별 영업수익 및 법인세비용차감전순이익, 자산, 부채총액에 대한 주석 기재는 생략하였습니다.

5.1 당기와 전기 중 지역별 매출내역은 다음과 같습니다.

(단위: 천원)

구 분(*)	당 기	전 기
국 내	304,185,838	298,022,368
해 외	182,927,687	227,707,083
합 계	487,113,525	525,729,451

(*) 수익은 고객의 소재지에 기초한 국가에 귀속됩니다.

5.2 주요 고객에 대한 정보

당기 및 전기 중 연결실체 매출액의 10% 이상을 차지하는 주요 고객과 관련된 정보는 다음과 같습니다.

(단위: 천원)

구 분	당 기	전 기
A사	165,573,534	169,602,668
B사	69,160,634	160,572,558

5.3 당기와 전기 중 매출액의 주요 구성 내역은 아래와 같습니다.

(단위: 천원)

구 분	당 기	전 기
드라마 콘텐츠	436,824,917	476,691,893
매니지먼트 및 기타	50,288,608	49,037,558
합 계	487,113,525	525,729,451

6. 현금및현금성자산

(단위: 천원)

구 분	당기말	전기말
요구불예금	64,613,454	49,092,548

당기말 현재 연결실체의 사용이 제한된 금융상품은 없습니다.

7. 범주별 금융상품

7.1 금융자산 및 금융부채

(단위: 천원)

당기말	장부금액						공정가치 수준		
	상각후원가 측정 금융자산	기타포괄손익 -공정가치 측정 금융자산	당기손익- 공정가치 측정 금융자산	상각후원가 측정 금융부채	당기손익- 공정가치 측정 금융부채	합 계	수준1	수준2	수준3
금융자산:									
공정가치로 측정되는 금융자산									
당기손익-공정가치 측정 금융자산	-	-	11,324,381	-	-	11,324,381	-	9,285,912	2,038,469
기타포괄손익-공정가치 측정 금융자산(*1)	-	229,135,385	-	-	-	229,135,385	198,167,460	-	201,925
소 계	-	229,135,385	11,324,381	-	-	240,459,766	198,167,460	9,285,912	2,240,394
공정가치로 측정되지 않는 금융자산(*2)									
현금및현금성자산	64,613,454	-	-	-	-	64,613,454	-	-	-
매출채권	137,301,240	-	-	-	-	137,301,240	-	-	-
미수금	1,308,148	-	-	-	-	1,308,148	-	-	-
보증금	4,075,120	-	-	-	-	4,075,120	-	-	-
대여금	300,000	-	-	-	-	300,000	-	-	-
소 계	207,597,962	-	-	-	-	207,597,962	-	-	-
금융자산 합계	207,597,962	229,135,385	11,324,381	-	-	448,057,728	198,167,460	9,285,912	2,240,394
금융부채:									
공정가치로 측정되는 금융부채									
파생상품부채	-	-	-	-	2,117,587	2,117,587	-	2,117,587	-
공정가치로 측정되지 않는 금융부채(*2)									
매입채무	-	-	-	16,963,677	-	16,963,677	-	-	-
리스부채	-	-	-	6,843,460	-	6,843,460	-	-	-
미지급금	-	-	-	59,817,311	-	59,817,311	-	-	-
소 계	-	-	-	83,624,448	-	83,624,448	-	-	-
금융부채 합계	-	-	-	83,624,448	2,117,587	85,742,035	-	2,117,587	-

(*1) 장부금액 중 30,766,000천원의 지분상품은, 비상장주식으로서 과거 또는 당기 가치변동에 대한 명확한 증거가 없으므로 원가가 공정가치의 최선의 추정치라고 판단하여 공정가치를 공시하지 않았습니다.

(*2) 장부금액이 공정가치의 합리적인 근사치에 해당하여 공정가치로 측정되지 않았으므로 금융자산 및 부채에 대한 공정가치를 공시하지 않았습니다.

(단위: 천원)

전 기	장부금액						공정가치 수준		
	상각후원가 측정 금융자산	기타포괄손익 -공정가치 측정 금융자산	당기손익- 공정가치 측정 금융자산	상각후원가 측정 금융부채	당기손익- 공정가치 측정 금융부채	합 계	수준1	수준2	수준3
금융자산:									
공정가치로 측정되는 금융자산									
당기손익-공정가치 측정 금융자산	-	-	52,737,962	-	-	52,737,962	-	45,437,962	7,300,000
기타포괄손익-공정가치 측정 금융자산(*1)	-	171,279,225	-	-	-	171,279,225	153,141,300	-	201,925
파생상품자산	-	-	177,516	-	-	177,516	-	177,516	-
소 계	-	171,279,225	52,915,478	-	-	224,194,703	153,141,300	45,615,478	7,501,925
공정가치로 측정되지 않는 금융자산(*2)									
현금및현금성자산	49,092,548	-	-	-	-	49,092,548	-	-	-
매출채권	132,098,960	-	-	-	-	132,098,960	-	-	-
미수금	2,815,455	-	-	-	-	2,815,455	-	-	-
보증금	4,983,679	-	-	-	-	4,983,679	-	-	-
소 계	188,990,642	-	-	-	-	188,990,642	-	-	-
금융자산 합계	188,990,642	171,279,225	52,915,478	-	-	413,185,345	153,141,300	45,615,478	7,501,925
금융부채:									
공정가치로 측정되는 금융부채									
투자예수금	-	-	-	-	1,000,000	1,000,000	-	-	1,000,000
공정가치로 측정되지 않는 금융부채(*2)									
매입채무	-	-	-	5,915,546	-	5,915,546	-	-	-
리스부채	-	-	-	6,541,725	-	6,541,725	-	-	-
미지급금	-	-	-	50,444,976	-	50,444,976	-	-	-
소 계	-	-	-	62,902,247	-	62,902,247	-	-	-
금융부채 합계	-	-	-	62,902,247	1,000,000	63,902,247	-	-	1,000,000

(*1) 장부금액 중 17,936,000천원의 지분상품은, 비상장주식으로서 기업회계기준서 제1109호의 공정가치로 측정해야 하는 경우에 해당하지 않고 과거 또는 당기에 가치 변동에 대한 명확한 증거가 없으므로, 원가로 측정하고 공정가치를 공시하지 않았습니다.

(*2) 장부금액이 공정가치의 합리적인 근사치에 해당하여 공정가치로 측정되지 않았으므로 금융자산 및 부채에 대한 공정가치를 공시하지 않았습니다.

7.2 공정가치 가치평가기법 및 투입변수

당기말 현재 수준2 및 수준3의 공정가치 측정을 위해 사용된 평가기법과 유의적이지
만 관측가능하지 않은 투입변수는 다음과 같습니다.

(단위: 천원)

구 분	공정가치	수준	가치평가기법	투입변수
당기손익-공정가치측정 금융자산(*)	9,285,912	2	현재가치할인법	환율, 내재변동성, 잔여만기, 할인율 등
당기손익-공정가치측정 금융자산	2,038,469	3	순자산가치법	순자산가치
기타포괄손익-공정가치 측정 금융자산	201,925	3	순자산가치법	순자산가치
파생상품부채	2,117,587	2	현재가치할인법	환율, 내재변동성, 잔여만기, 할인율 등

(*) 연결실체가 투자한 당기손익-공정가치 측정 금융자산 중 젠투파트너스(GEN2 P
ARTNERS)가 운용하는 펀드 5,916백만원은 최근 COVID-19의 영향으로 환매가 일
시 중단되었습니다. 이로 인해 연결실체의 재무상태와 재무성과에 부정적인 영향이
발생할 수 있습니다.

8. 금융자산의 신용건전성

8.1 보고기간말 현재 현금및현금성자산과 장단기금융상품을 제외하고 상각후원가측정금융자산의 연령 및 각 연령별로 손상된 채권금액은 다음과 같습니다.

(단위: 천원)

구 분	당기말			전기말		
	가중평균손실률	채권잔액	손상금액	가중평균손실률	채권잔액	손상금액
만기일 미도래	0.10%	132,752,440	130,133	0.10%	121,145,469	122,490
6개월 미만	0.08%	5,868,119	4,700	0.11%	14,414,142	16,313
6개월 ~ 1년	0.38%	1,075,218	4,088	2.76%	4,542,097	125,548
1년 초과	56.73%	7,921,850	4,494,199	98.66%	4,544,465	4,483,727
합 계		147,617,627	4,633,120		144,646,173	4,748,078

연결실체는 상각후원가측정 금융자산에 대해 발생할 것으로 예상되는 손실에 대해 충당금을 설정하고 있습니다. 이 충당금은 개별적으로 유의적인 항목에 대한 구체적인 손상차손과 유사한 특성을 가진 금융자산 집합에서 발생하였으나 아직 식별되지 않은 손상으로 구성됩니다. 금융자산 집합의 충당금은 유사한 금융자산의 회수에 대한 과거 자료에 근거하여 결정되고 있습니다. 또한 회수가능성에 대한 개별분석을 통하여 채권의 연령과 상관없이 회수불능이 객관적으로 입증되는 채권은 100% 대손충당금을 설정하고 있습니다.

8.2 당기 및 전기 중 상각후원가측정 금융자산에 대한 대손충당금의 변동내역은 다음과 같습니다.

(단위: 천원)

구 분	당기	전기
기초금액	4,748,078	4,895,800
설정	47,388	170,752
환입	-	(134,774)
제각	(162,346)	(183,700)
기말금액	4,633,120	4,748,078

9. 선급금

9.1 선급금은 손상차손누계액이 차감된 순액으로 연결재무상태표에 표시되었는 바, 당기말과 전기말 현재 손상차손누계액 차감 전 총액 기준에 의한 선급금과 손상차손누계액의 내역은 다음과 같습니다.

(단위: 천원)

구 분	당기말		전기말	
	유동	비유동	유동	비유동
선급금 총장부금액	35,518,488	81,681,383	18,628,809	63,260,232
손상차손누계액	(239,800)	-	(239,800)	-
선급금 순장부금액	35,278,688	81,681,383	18,389,009	63,260,232

9.2 당기와 전기 중 선급금의 손상차손누계액 변동내역은 다음과 같습니다.

(단위: 천원)

구 분	당기	전기
기초금액	(239,800)	(239,800)
손상차손	-	-
기말금액	(239,800)	(239,800)

9.3 연결실체가 고객과의 계약을 이행하기 위해 발생한 원가 중에서 인식한 자산을 선급금으로 계상하고 있는 금액은 다음과 같습니다.

(단위: 천원)

구 분	당기말	전기말
선급금	108,798,466	76,170,974

10. 기타자산

당기말과 전기말 현재 기타자산의 내역은 다음과 같습니다.

(단위: 천원)

구 분	당기말		전기말	
	유동	비유동	유동	비유동
선급비용(*)	837,001	124,991	680,270	312,153

(*) 연결실체는 고객과의 계약을 체결하기 위해 발생한 원가 중에서 당기 926백만원, 전기 960백만원을 선급비용으로 계상하고 있습니다.

11. 기타포괄손익-공정가치 측정 금융자산

11.1 기타포괄손익-공정가치 측정 금융자산의 상세 내역

(단위: 천원)

구분	당기말			전기말
	지분율	취득원가	장부금액	장부금액
네이버(주)(*1)	0.32%	148,167,480	198,167,460	153,141,300
메가몬스터(주)(*2)	5.86%	1,500,000	201,925	201,925
무비락(주)	19.83%	3,050,000	3,050,000	3,050,000
메리카우(주)	19.00%	4,006,000	4,006,000	4,006,000
SKYDANCE MEDIA, LLC(*3)	0.70%	24,075,000	23,710,000	10,880,000
합계		180,798,480	229,135,385	171,279,225

(*1) 전기 중 주식교환계약에 따라 지배기업의 신주 1,877,345주를 발행하여 네이버(주)의 투자지분을 신규로 취득하였습니다.

(*2) 전기 중 불균등유상증자로 인하여 연결실체의 지분율이 10.95%에서 5.86%로 감소하였습니다.

(*3) 전기 중 SKYDANCE MEDIA, LLC의 주식 587주를 신규로 취득하였으며 당기 중 주식 339주를 추가 취득하였습니다. 취득원가 대비 장부금액의 차이 365백만원은 환율변동효과입니다.

11.2 기타포괄손익-공정가치 측정 금융자산의 변동 내역

(단위: 천원)

구분	당기	전기
기초금액	171,279,225	7,257,925
취득	11,849,000	160,393,480
자본에 인식된 평가손익	45,026,160	4,973,820
환율변동효과	981,000	(1,346,000)
기말금액	229,135,385	171,279,225

12. 유형자산

12.1. 당기와 전기의 유형자산의 변동내역은 다음과 같습니다.

(단위: 천원)

당 기	토지	건물	임차시설물	방송기계기구	공기구비품	차량운반구	건설중인자산	기타유형자산	합 계
취득원가:									
기초	1,396,584	673,836	1,860,975	4,358,121	1,328,383	103,892	-	-	9,721,791
취득	-	-	987,458	21,750	187,522	5,044	889,587	238,000	2,329,361
처분 및 폐기	-	-	(1,674,829)	-	(679,876)	(128,118)	-	-	(2,482,823)
대체	-	-	889,587	-	-	65,117	(889,587)	-	65,117
기말	1,396,584	673,836	2,063,191	4,379,871	836,029	45,935	-	238,000	9,633,446
상각 및 손상차손누계액:									
기초	-	(9,827)	(1,183,995)	(393,661)	(480,575)	(29,632)	-	-	(2,097,690)
감가상각비	-	(16,600)	(294,644)	(619,040)	(203,740)	(3,657)	-	-	(1,137,681)
처분 및 폐기	-	-	1,175,030	-	147,306	22,412	-	-	1,344,748
기말	-	(26,427)	(303,609)	(1,012,701)	(537,009)	(10,877)	-	-	(1,890,623)
장부가액:									
기초	1,396,584	664,009	676,980	3,964,460	847,808	74,260	-	-	7,624,101
기말	1,396,584	647,409	1,759,582	3,367,170	299,020	35,058	-	238,000	7,742,823

(단위: 천원)

전 기	토지	건물	임차시설물	방송기계기구	공기구비품	차량운반구	합 계
취득원가:							
기초	-	-	1,657,890	272,174	510,195	25,938	2,466,197
취득	1,396,584	673,836	203,085	4,085,947	818,188	7,861	7,185,501
처분	-	-	-	-	-	(17,347)	(17,347)
대체	-	-	-	-	-	87,440	87,440
기말	1,396,584	673,836	1,860,975	4,358,121	1,328,383	103,892	9,721,791
상각 및 손상차손누계액:							
기초	-	-	(815,214)	(117,294)	(315,994)	(10,153)	(1,258,655)
감가상각비	-	(9,827)	(368,781)	(276,367)	(164,581)	(22,081)	(841,637)
처분	-	-	-	-	-	2,602	2,602
기말	-	(9,827)	(1,183,995)	(393,661)	(480,575)	(29,632)	(2,097,690)
장부가액:							
기초	-	-	842,676	154,880	194,201	15,785	1,207,542
기말	1,396,584	664,009	676,980	3,964,460	847,808	74,260	7,624,101

13. 사용권자산

13.1 당기와 전기 중 사용권자산의 변동내역은 다음과 같습니다.

(단위: 천원)

당기	토지	임차시설물	방송기계기구	차량운반구	합 계
취득원가:					
기초	1,047,752	6,482,349	582,932	1,894,022	10,007,055
취득	-	2,538,574	588,027	871,340	3,997,941
처분	-	(1,315,978)	(582,932)	(187,553)	(2,086,463)
조건변경	-	36,584	-	(24,720)	11,864
기말	1,047,752	7,741,529	588,027	2,553,089	11,930,397
상각누계액:					
기초	(261,938)	(1,340,833)	(534,355)	(785,696)	(2,922,822)
사용권자산상각비	(523,876)	(1,125,324)	(293,588)	(723,523)	(2,666,311)
처분	-	195,765	582,932	184,652	963,349
조건변경	-	-	-	21,070	21,070
기말	(785,814)	(2,270,392)	(245,011)	(1,303,497)	(4,604,714)
장부금액:					
기초	785,814	5,141,516	48,577	1,108,326	7,084,233
기말	261,938	5,471,137	343,016	1,249,592	7,325,683

(단위: 천원)

전기	토지	임차시설물	방송기계기구	차량운반구	합 계
취득원가:					
기초	-	6,127,181	582,932	1,402,974	8,113,087
취득	1,047,752	927,318	-	729,125	2,704,195
처분	-	(350,023)	-	(253,297)	(603,320)
조건변경	-	(222,127)	-	15,220	(206,907)
기말	1,047,752	6,482,349	582,932	1,894,022	10,007,055
상각누계액:					
기초	-	(811,970)	(242,889)	(308,361)	(1,363,220)
사용권자산상각비	(261,938)	(878,886)	(291,466)	(613,674)	(2,045,964)
처분	-	350,023	-	136,339	486,362
기말	(261,938)	(1,340,833)	(534,355)	(785,696)	(2,922,822)
장부금액:					
기초	-	5,315,211	340,043	1,094,613	6,749,867
기말	785,814	5,141,516	48,577	1,108,326	7,084,233

13.2 당기손익으로 인식한 금액

(단위: 천원)

구 분	당 기	전 기
리스부채에 대한 이자비용	334,876	329,059
단기리스와 관련된 비용	5,727,429	1,692,063
소액자산 리스 중 단기리스를 제외한 리스에 관련된 비용	43,688	48,230
합 계	6,105,993	2,069,352

13.3 현금흐름표에 인식한 금액

(단위: 천원)

구 분	당 기	전 기
리스의 총 현금유출	8,008,713	3,504,928

13.4 연장선택권 행사

일부 부동산 리스는 연결실체가 계약의 해지불능기간 종료 전에 리스기간을 1년 연장할 수 있는 선택권을 포함합니다. 연결실체는 운영의 효율성을 위하여 가능하면 새로운 리스계약에 연장선택권을 포함하려고 노력합니다. 연장선택권은 연결실체만 행사할 수 있고, 리스제공자는 행사할 수 없습니다. 연결실체는 리스개시일에 연장선택권을 행사할 것이 상당히 확실한지 평가합니다. 연결실체는 연결실체가 통제 가능한 범위에 있는 유의적인 사건이 일어나거나 상황에 유의적인 변화가 있을 때 연장선택권을 행사할 것이 상당히 확실한지 다시 평가합니다.

14. 무형자산

14.1 무형자산 변동내역

(단위: 천원)

당 기	영업권	상표권	판권	기타무형자산	소프트웨어	회원권	건설중인자산	합 계
취득원가:								
기초	77,909,377	211,715	631,122,515	33,745,533	220,143	2,479,063	99,588,542	845,276,888
취득	-	16,976	185,144,781	-	368,219	365,990	156,516,425	342,412,391
대체	-	12,263	83,926,215	-	1,606,361	15,900	(89,505,072)	(3,944,333)
기타증감(*)	-	-	(171,707,097)	-	-	-	-	(171,707,097)
기말	77,909,377	240,954	728,486,414	33,745,533	2,194,723	2,860,953	166,599,895	1,012,037,849
상각 및 손상차손누계액:								
기초	(3,259,297)	-	(596,238,150)	(15,190,451)	(172,070)	-	-	(614,859,968)
상각 및 손상	(3,882,338)	-	(91,206,848)	(3,692,575)	(367,868)	-	-	(99,149,629)
기말	(7,141,635)	-	(687,444,998)	(18,883,026)	(539,938)	-	-	(714,009,597)
장부가액:								
기초	74,650,080	211,715	34,884,365	18,555,082	48,073	2,479,063	99,588,542	230,416,920
기말	70,767,742	240,954	41,041,416	14,862,507	1,654,785	2,860,953	166,599,895	298,028,252

(단위: 천원)

전 기	영업권	상표권	판권	기타무형자산	소프트웨어	회원권	건설중인자산	합 계
취득원가:								
기초	77,909,377	184,218	524,833,893	33,745,533	218,621	1,322,313	93,213,115	731,427,070
취득금액	-	9,470	228,017,845	-	1,522	1,156,750	81,420,871	310,606,458
대체	-	18,027	74,637,533	-	-	-	(75,045,444)	(389,884)
기타증감(*)	-	-	(196,366,756)	-	-	-	-	(196,366,756)
기말	77,909,377	211,715	631,122,515	33,745,533	220,143	2,479,063	99,588,542	845,276,888
상각 및 손상차손누계액:								
기초	-	-	(486,774,829)	(11,381,752)	(128,202)	-	-	(498,284,783)
상각 및 손상	(3,259,297)	-	(109,463,321)	(3,808,699)	(43,868)	-	-	(116,575,185)
기말	(3,259,297)	-	(596,238,150)	(15,190,451)	(172,070)	-	-	(614,859,968)
장부가액:								
기초	77,909,377	184,218	38,059,064	22,363,781	90,419	1,322,313	93,213,115	233,142,287
기말	74,650,080	211,715	34,884,365	18,555,082	48,073	2,479,063	99,588,542	230,416,920

(*) 당기와 전기의 기타증감은 타계정대체 등으로 인한 효과입니다.

14.2 영업권의 손상 평가

연결실체는 매년 영업권에 대한 손상검사를 수행하고 있으며, 이를 위하여 현금창출 단위의 회수가능액을 평가하고 있습니다. 그 중 영업권의 회수가능액은 사용가치를 기초로 결정되었고, 사용가치는 자산의 계속적인 사용으로부터 기대되는 미래현금흐름을 할인하여 결정하였습니다.

사용가치의 계산에 사용된 주요한 가정은 해당 산업의 미래 경향에 대한 경영진의 평가를 반영하고 있으며, 이는 외부정보와 내부정보(과거 역사적 정보)를 고려하여 결정하였습니다.

당기 및 전기에 사용가치 추정에 사용된 주요 가정은 다음과 같습니다.

(단위: %)

구 분	당 기	전 기
할인율	14.7~14.8	14.1~14.3
영구성장율	1.0	1.0

할인율은 관련된 시장이 운영되는 국가의 정부가 발행하였으며, 현금흐름과 동일한 통화로 발행된 국공채 수익율에 기초한 세후할인율을 자본 투자자의 위험 및 연결실체의 체계적 위험을 반영하여 조정하였습니다.

현금흐름은 각 개별기업이 속하는 산업의 본질과 사업계획에 근거하여 향후 추정기간 동안의 미래현금흐름을 예측하였습니다. 추정기간 이후의 현금흐름에 대해서는 영구성장율을 적용하여 추정하였습니다.

15. 기타부채

(단위: 천원)

구 분	당기말		전기말	
	유동	비유동	유동	비유동
종업원급여부채	4,943,992	322,590	4,702,560	437,751
미지급비용	547,811	-	76,066	-
선수금	376,434	-	13,581	-
부가가치세예수금	1,090,684	-	393,286	-
예수금	1,368,151	-	3,038,994	-
합 계	8,327,072	322,590	8,224,487	437,751

16. 계약부채 및 충당부채

16.1 계약부채

연결실체는 계약 조건에 따라 고객으로부터 수행의무를 완료하기 이전에 대가를 지급받는 경우가 있으며 이를 계약부채로 인식하고 있습니다. 연결실체가 인식하고 있는 계약부채는 다음과 같습니다.

(단위: 천원)

구 분	당기말	전기말
계약부채		
선수수익	102,320,100	73,236,445

전기에서 이월된 계약부채와 관련하여 당기에 수익으로 인식한 금액은 71,653백만원입니다.

16.2 충당부채

당기 중 충당부채의 변동내역은 다음과 같습니다.

(단위: 천원)

구 분	당 기	전 기
기초	575,082	-
전입	637,056	572,824
현재가치할인차금상각	12,030	2,258
기말	1,224,168	575,082

17. 종업원급여

17.1 당기와 전기 중 비용으로 인식된 종업원급여의 내역은 다음과 같습니다.

(단위: 천원)

구 분	당 기	전 기
급여	24,670,408	23,979,613
확정급여형 퇴직급여제도 관련 비용	953,675	837,331
확정기여제도에 대한 납부	241,462	273,500
퇴직위로금	-	8,019
사회보장제도 관련 비용	1,466,564	1,221,601
합 계	27,332,109	26,320,064

17.2 당기말과 전기말 현재 연결재무상태표에 인식된 종업원급여 관련 순자산과 순부채의 금액은 다음과 같습니다.

(단위: 천원)

구 분	당기말	전기말
확정급여채무	5,377,605	4,465,640
사외적립자산의 공정가치	(6,134,912)	(4,546,963)
퇴직급여자산	(757,307)	(81,323)
연차수당 미지급비용	897,488	728,863
종업원급여 미지급비용	4,369,094	4,411,448
총 종업원급여부채	4,509,275	5,058,988

17.3 퇴직급여

연결실체는 자격요건을 갖춘 종업원들을 위하여 확정급여형퇴직급여제도를 운영하고 있습니다. 동 제도하에서 1년 이상 근무한 종업원이 퇴직할 경우 근속연수 1년에 대하여 평균임금 30일분을 일시불급여로 수령받고 있습니다. 사외적립자산과 확정급여채무의 보험수리적 평가는 삼성화재해상보험에 의하여 수행되었습니다. 확정급여채무의 현재가치, 관련 당기근무원가 및 과거근무원가는 예측단위적립방식을 사용하여 측정되었습니다.

(1) 순확정급여부채(자산)의 조정내역

(단위: 천원)

당 기	확정급여채무	사외적립자산 공정가치	순확정급여부채 (자산)
기초잔액	4,465,640	(4,546,963)	(81,323)
당기 비용으로 인식:			
당기근무원가	956,394	-	956,394
이자원가(수익)	143,575	(146,294)	(2,719)
소 계	1,099,969	(146,294)	953,675
기타포괄손익으로 인식:			
보험수리적손익			
- 인구통계적 가정	-	-	-
- 재무적 가정	(418,024)	-	(418,024)
- 경험조정	599,594	-	599,594
사외적립자산 수익	-	115,221	115,221
소 계	181,570	115,221	296,791
기타:			
납부한 기여금	-	(1,989,319)	(1,989,319)
급여 지급	(450,765)	450,765	-
전출입에 의한 효과	81,191	(18,322)	62,869
소 계	(369,574)	(1,556,876)	(1,926,450)
합 계	5,377,605	(6,134,912)	(757,307)

(단위: 천원)

전 기	확정급여채무	사외적립자산 공정가치	순확정급여부채 (자산)
기초잔액	4,628,347	(4,962,260)	(333,913)
당기 비용으로 인식:			
당기근무원가	872,452	-	872,452
이자원가(수익)	142,665	(153,317)	(10,652)
소 계	1,015,117	(153,317)	861,800
기타포괄손익으로 인식:			
보험수리적손익			
- 인구통계적 가정	-	-	-
- 재무적 가정	(329,594)	-	(329,594)
- 경험조정	561,589	-	561,589
사외적립자산 수익	-	93,181	93,181
소 계	231,995	93,181	325,176
기타:			
납부한 기여금	-	(1,049,323)	(1,049,323)
급여 지급	(462,816)	463,301	485
전출입에 의한 효과	(947,003)	1,061,455	114,452
소 계	(1,409,819)	475,433	(934,386)
합 계	4,465,640	(4,546,963)	(81,323)

(2) 사외적립자산의 구성내역

(단위: 천원)

구 분	당기말	전기말
현금및예금	6,134,913	4,546,963

(3) 확정급여채무

- 보험수리적가정

구 분	당기말	전기말
할인율	3.90%~3.96%	3.34%~3.50%
급여상승률	3.45%~3.60%	3.70%~3.81%

미래 사망률과 관련된 가정은 보험개발원의 사망률 표에 기초하여 측정하였으며, 당기말 현재 확정급여채무의 가중평균 듀레이션은 9.65년~11.34년입니다.

- 민감도 분석

당기말 및 전기말 현재 유의적인 각각의 보험수리적 가정이 발생가능한 합리적인 범위 내에서 변동한다면 확정급여채무에 미치게 될 영향은 다음과 같습니다.

(단위: 천원)

구 분	당기말		전기말	
	1% 하락시	1% 상승시	1% 하락시	1% 상승시
할인율	530,461	(457,145)	463,954	(397,985)
급여상승률	(471,878)	538,852	(407,657)	467,390

민감도분석은 제도에서 발생할 것으로 기대되는 모든 현금흐름의 분산을 고려하지는 않았으나, 사용된 가정에 대한 민감도의 근사치를 제공하고 있습니다.

(4) 미래현금흐름에 대한 확정급여제도의 영향

연결실체는 기금의 적립수준은 매년 검토하고, 기금에 결손이 발생하는 경우 이를 보전하는 정책을 보유하고 있습니다. 당기말 현재 할인되지 않은 연금 급여지급액의 만기분석은 아래와 같습니다.

(단위: 천원)

구 분	1년 미만	1년~2년 미만	2년~5년 미만	5년 이상	합 계
급여지급액	451,536	506,753	1,822,650	4,438,667	7,219,606

18. 자본금 및 주식발행초과금

18.1 자본금 내역

(단위: 천원, 주)

구 분	당기말	전기말
수권주식수	500,000,000	500,000,000
주당금액(원)	500	500
발행주식수	30,014,185	30,004,345
보통주자본금	15,007,093	15,002,173

18.2 자본금 및 주식발행초과금 변동내역

(단위: 천원)

구 분	주식수 (단위: 주)	자본금	주식발행 초과금	합 계
전기초	28,096,370	14,048,185	321,742,806	335,790,991
주식선택권 행사	30,630	15,315	1,120,471	1,135,786
유상증자(*)	1,877,345	938,673	147,163,769	148,102,442
전기말	30,004,345	15,002,173	470,027,046	485,029,219
주식선택권 행사	9,840	4,920	359,647	364,567
당기말	30,014,185	15,007,093	470,386,693	485,393,786

(*) 전기 중 지배기업은 신주를 발행하여 네이버(주)의 자기주식 523,560주를 현물출자 방식으로 취득하고 기타포괄손익-공정가치 측정 금융자산으로 계상하였습니다. 해당 계약과 관련하여 상호간 우선매수권 및 매도청구권 약정을 체결하였습니다.

19. 주식기준보상

19.1 주식선택권

연결실체는 주요 경영진에게 주식선택권을 부여하였으며 구체적인 조건은 다음과 같습니다.

부여일 / 부여받은 종업원	가득조건	약정 기간
2016년 6월 30일 / 임직원	용역제공 2년	7년

19.2 주식선택권의 공정가치를 산정하기 위하여 사용된 방법 및 가정

연결실체는 부여된 주식선택권의 보상원가를 이항모형을 이용한 공정가치접근법을 적용하여 산정했으며, 보상원가를 산정하기 위한 제반 가정 및 변수는 다음과 같습니다.

(단위: 원)

구 분	내 역
부여된 선택권의 공정가치(*1)	96,404
부여일의 주가(*1)	273,279
주가변동성(*2)	26.6%
배당수익률	0%
기대만기(*3)	9년
무위험수익률	1.47%

(*1) 액면분할이 실시되기 전 기준의 금액입니다.

(*2) 주가변동성은 코스닥시장의 오락문화 업종의 평가일 기준 과거 1년간 일별 지수 분석에 기초하여 산출한 연속복리 투자수익률의 표준 편차입니다.

(*3) 경영진의 최선의 추정치를 기반으로 양도 불가능, 행사 제한 등에 대한 영향을 기대 만기 산정에 고려했습니다.

19.3 주식선택권의 변동내역

(단위: 주, 원)

구 분	당 기		전 기	
	수량	가중평균행사가격	수량	가중평균행사가격
기초	10,210	27,500	42,320	27,500
행사	(9,840)	27,500	(30,630)	27,500
소멸	(370)	27,500	(1,480)	27,500
기말	-	-	10,210	27,500

20. 이익잉여금

당기말과 전기말 현재 이익잉여금은 전액 미처분이익잉여금으로 구성되어 있습니다.

21. 우발부채와 약정사항

21.1 종업원에게 제공한 지급보증

(단위: 천원)

내역	보증제공처	당기말		전기말	
		대출 한도액	실행액	대출 한도액	실행액
종업원 생활안정자금 대출(*1)	KEB하나은행	2,000,000	253,937	2,000,000	307,854
우리사주조합 주식취득 대출(*2)	한국증권금융	-	-	677,012	677,012

(*1) 종업원 생활안정자금 대출에 대한 연결실체의 지급보증 한도액은 24억원입니다

(*2) 연결실체 우리사주조합이 유상증자 참여시 한국증권금융으로부터 실행한 대출금에 대해 연결실체가 지급보증을 제공하였으나 당기 중 계약변경으로 인해 당기말 기준 지급보증을 제공하지 않습니다.

21.2 당기말 현재 연결실체는 계약이행과 관련하여 서울보증보험(주)로부터 536백만원(전기말: 221백만원)의 보증을 제공받고 있습니다.

21.3 연결실체는 연예인매니지먼트 사업과 관련하여 소속연예인들과 전속계약을 체결하고 있습니다.

21.4 파생상품거래

연결실체는 환율변동위험을 회피하기 위하여 통화선물계약을 체결하고 있으며, 보고 기간말 현재 미결제내역은 다음과 같습니다.

(단위: 천원, USD)

금융기관	상품종류	거래일	만기일	행사가격	계약금액(USD)	미결제금액(USD)	평가손실
경남은행	TRF(*)	2021.02.24	2023.02.24	1,167.80원	21,000,000	14,000,000	429,411
노무라금융투자		2021.06.09	2023.06.30	1,153.00원	42,000,000	36,000,000	1,637,877
				1,163.00원			
KB국민은행	2021.09.29	2023.09.25	1,241.00원	21,000,000	19,500,000	50,299	
합 계					84,000,000	69,500,000	2,117,587

(*) TRF 계약은 매월 계약환율 대비 환율 등락에 따라 손익이 발생하고, 목표 이익 달성시 조기 상환됩니다.

당기와 전기 중 파생상품거래로 인한 거래손익은 다음과 같습니다.

(단위: 천원)

구 분	당 기		전 기	
	거래이익	거래손실	거래이익	거래손실
TRF	611,480	(73,600)	2,183,360	(1,211,960)

21.5 소송사건

당기말 현재 연결실체가 피고로 계류중인 소송사건은 1건(소송가액: 50백만원)으로 연결실체의 경영진은 계류중인 소송사건의 결과가 연결실체의 재무상태에 중대한 영향을 미치지 않을 것으로 예상하고 있습니다.

22. 성격별 비용

(단위: 천원)

당 기	매출원가	판매비와관리비	합 계
제작원가	226,704,098	-	226,704,098
종업원급여	13,375,345	12,490,200	25,865,545
복리후생비	786,738	2,060,253	2,846,991
감가상각비	1,899,039	1,904,953	3,803,992
무형자산상각비	94,899,423	367,868	95,267,291
지급수수료	40,205,254	5,964,545	46,169,799
광고선전비	-	357,230	357,230
대손상각비	-	47,388	47,388
기타비용	29,478,352	3,996,035	33,474,387
합 계	407,348,249	27,188,472	434,536,721

(단위: 천원)

전 기	매출원가	판매비와관리비	합 계
제작원가	259,950,962	-	259,950,962
종업원급여	10,976,673	14,121,790	25,098,463
복리후생비	1,756,267	1,315,594	3,071,861
감가상각비	1,047,450	1,840,151	2,887,601
무형자산상각비	113,272,020	43,868	113,315,888
지급수수료	47,378,567	4,703,507	52,082,074
광고선전비	-	311,337	311,337
대손상각비	-	35,979	35,979
기타비용	16,576,746	3,281,485	19,858,231
합 계	450,958,685	25,653,711	476,612,396

23. 금융수익 및 금융비용

(단위: 천원)

구 분	당 기	전 기
금융수익:		
유효이자율법으로 계산한 이자수익		
현금및현금성자산	115,556	148,746
단기금융상품	-	362,059
매출채권	1,279,983	1,696,563
상각후 원가로 측정된 금융상품에서 발생한 총 이자수익	1,395,539	2,207,368
배당금수익	210,471	-
파생상품거래이익	611,480	2,183,360
파생상품평가이익	-	193,427
당기손익-공정가치측정 금융자산 처분이익	658,313	202,957
당기손익-공정가치측정 금융자산 평가이익	490,835	443,051
외환차익	9,431,769	5,050,815
외화환산이익	1,558,915	45,846
금융수익 계	14,357,322	10,326,824
금융비용:		
이자비용	(777,932)	(579,334)
파생상품평가손실	(2,117,587)	-
파생상품거래손실	(73,600)	(1,211,960)
당기손익-공정가치측정 금융자산 처분손실	(63,055)	(1,258,921)
당기손익-공정가치측정 금융자산 평가손실	(2,361,531)	(577,239)
외환차손	(4,613,996)	(7,040,404)
외화환산손실	(94,784)	(3,407,542)
금융비용 계	(10,102,485)	(14,075,400)
당기손익으로 인식된 순 금융원가	4,254,837	(3,748,576)

24. 기타영업외손익

(단위: 천원)

구 분	당 기	전 기
기타영업외수익:		
유형자산처분이익	41,294	4,800
수입임대료	-	1,200
잡이익	148,008	191,909
기타영업외수익 계	189,302	197,909
기타영업외비용:		
유형자산처분손실	192,632	-
유형자산폐기손실	499,800	-
무형자산손상차손	3,882,338	3,259,297
기부금	396,400	721,328
잡손실	41,330	49,565
기타영업외비용 계	5,012,500	4,030,190

25. 법인세비용

25.1 법인세비용의 구성요소

(단위: 천원)

구 분	당 기	전 기
당기 법인세 부담액	11,370,094	11,031,550
전기 법인세 조정사항	(917,077)	1,836,574
일시적차이의 변동	13,332,174	173,847
자본에 직접 반영된 법인세비용	(10,824,918)	(1,125,078)
법인세비용	12,960,273	11,916,893

25.2 법인세비용과 회계이익의 관계

(단위: 천원)

구 분	당 기	전 기
법인세비용차감전순이익	52,008,442	41,536,199
적용세율	23.38%	25.54%
적용세율에 따른 세부담액	12,157,242	10,613,872
조정사항:		
- 세무상 가산 또는 공제되지 않은 수익 및 비용의 법인세 효과	125,840	(241,014)
- 국내외 세액공제 등	824,015	(393,877)
- 이연법인세미인식효과	1,583,008	331,797
- 과거기간조정	(917,077)	1,836,574
- 기타	(812,755)	(230,459)
법인세비용	12,960,273	11,916,893
유효세율	24.92%	28.69%

25.3 기타포괄손익의 각 구성 항목과 관련된 법인세 효과

(단위: 천원)

구 분	당 기			전 기		
	반영전	법인세효과	반영후	반영전	법인세효과	반영후
보험수리적손익	(296,791)	71,413	(225,378)	(325,176)	78,586	(246,590)
기타포괄손익-공정가치 측정 금융자산 평가손익	45,026,160	(10,896,331)	34,129,829	4,973,820	(1,203,664)	3,770,156

25.4 이연법인세자산(부채)의 변동내역

(단위: 천원)

당 기	기초금액	당기손익	기타포괄손익	기말금액
퇴직급여충당부채	860,157	115,229	71,413	1,046,799
퇴직연금운용자산	(859,797)	(193,304)	-	(1,053,101)
대손충당금	811,074	(94,506)	-	716,568
미지급비용	198,448	47,248	-	245,696
무형자산	13,796,145	(3,276,924)	-	10,519,221
기타포괄-공정가치측정 금융자산 평가손익	(889,530)	-	(10,896,331)	(11,785,861)
당기손익-공정가치측정 금융자산 평가손익	133,512	398,955	-	532,467
유형자산	(83,385)	(28,415)	-	(111,800)
복구충당부채	139,170	157,079	-	296,249
기타	614,543	367,382	-	981,925
합 계	14,720,337	(2,507,256)	(10,824,918)	1,388,163

(단위: 천원)

전 기	기초금액	당기손익	기타포괄손익	기말금액
퇴직급여충당부채	930,173	(148,602)	78,586	860,157
퇴직연금운용자산	(925,505)	65,708	-	(859,797)
대손충당금	826,013	(14,939)	-	811,074
미지급비용	141,354	57,094	-	198,448
무형자산	12,722,259	1,073,886	-	13,796,145
기타포괄-공정가치측정 금융자산 평가손익	314,134	-	(1,203,664)	(889,530)
당기손익-공정가치측정 금융자산 평가손익	-	133,512	-	133,512
유형자산	41,094	(124,479)	-	(83,385)
복구충당부채	-	139,170	-	139,170
기타	844,662	(230,119)	-	614,543
합 계	14,894,184	951,231	(1,125,078)	14,720,337

25.5 이연법인세자산과 부채의 회수 및 결제 시기

(단위: 천원)

구 분	당기말	전기말
이연법인세자산:		
12개월 후에 회수될 이연법인세자산	18,675,191	22,017,042
12개월 이내에 회수될 이연법인세자산	958,343	342,744
이연법인세자산 소계	19,633,534	22,359,786
이연법인세부채:		
12개월 후에 결제될 이연법인세부채	(18,066,655)	(7,633,269)
12개월 이내에 결제될 이연법인세부채	(178,716)	(6,180)
이연법인세부채 소계	(18,245,371)	(7,639,449)
이연법인세자산 순액	1,388,163	14,720,337

25.6 법인세처리의 불확실성

연결실체는 법인세부채 발생액이 모든 과세연도에 대해 법인세 해석과 과거 경험을 포함하여 많은 요소의 평가에 근거하여 적절하다고 판단하였습니다.

26. 주당이익

26.1 기본주당이익

당기 및 전기 중 주당이익 산정내역은 다음과 같습니다.

(단위: 천원, 주)

구 분	당 기	전 기
당기순이익	39,048,170	29,619,306
÷ 가중평균유통보통주식수(*)	30,007,661	28,368,261
기본주당이익(단위:원)	1,301	1,044

(*) 당기 및 전기 가중평균 유통보통주식수의 산정내역

(단위: 주)

구 분	당 기	전 기
기초 발행보통주식수	30,004,345	28,096,370
주식선택권 행사	3,316	10,294
유상증자	-	261,597
가중평균유통보통주식수	30,007,661	28,368,261

26.2 회석주당이익

연결실체가 보유하고 있는 회석성 잠재적보통주로는 주식선택권이 있으며 회석주당 이익은 모든 회석성 잠재적보통주가 보통주로 전환된다고 가정하여 조정한 가중평균 유통보통주식수를 적용하여 산정하고 있습니다.

당기 및 전기 중 회석주당이익 산정내역은 다음과 같습니다.

(단위: 천원, 주)

구 분	당 기	전 기
당기순이익	39,048,170	29,619,306
÷ 가중평균회석유통보통주식수(*)	30,012,353	28,388,561
회석주당이익(단위:원)	1,301	1,043

(*) 가중평균 회석유통보통주식수의 산정내역

(단위: 주)

구 분	당 기	전 기
가중평균유통보통주식수	30,007,661	28,368,261
주식선택권	4,692	20,300
가중평균회석유통보통주식수	30,012,353	28,388,561

27. 현금흐름표

27.1 영업에서 창출된 현금흐름

(단위 : 천원)

구 분	당 기	전 기
당기순이익	39,048,170	29,619,306
조정:		
법인세비용	12,960,273	11,916,893
이자비용	777,932	579,334
퇴직급여	953,675	861,800
감가상각비	1,137,681	841,637
사용권자산상각비	2,666,311	2,045,964
무형자산상각비	95,267,291	113,315,888
무형자산손상차손	3,882,338	3,259,297
대손상각비	47,388	35,979
외화환산손실	94,784	3,407,542
파생상품평가손실	2,117,587	-
유형자산처분손실	192,632	-
유형자산폐기손실	499,800	-
당기손익-공정가치측정 금융자산 평가손실	2,361,531	577,239
당기손익-공정가치측정 금융자산 처분손실	63,055	1,258,921
이자수익	(1,395,539)	(2,207,368)
당기손익-공정가치측정 금융자산 평가이익	(490,835)	(443,051)
당기손익-공정가치측정 금융자산 처분이익	(658,313)	(202,957)
유형자산처분이익	(41,294)	(4,800)
외화환산이익	(1,558,915)	(45,846)
배당금수익	(210,471)	-
파생상품평가이익	-	(193,427)
기타 현금의 유입이 없는 수익 등	(69,587)	(1,726)
매출채권의 증가	(2,533,850)	(29,875,419)
미수금의 감소(증가)	4,696,258	(1,536,798)
부가세대급금의 감소(증가)	(1,931,245)	1,951,352
선급금의 감소(증가)	(11,627,136)	24,042,868
선급비용의 증가	(281,722)	(653,852)
장기선급비용의 감소(증가)	312,153	(312,153)
유동성파생상품자산의 감소	177,515	-
판권의 증가	(169,946,465)	(113,071,961)
장기선급금의 증가	(19,803,361)	(17,609,598)
매입채무의 증가(감소)	9,908,131	(13,628,302)
미지급금의 증가	9,931,399	1,152,621
선수수익의 증가	29,113,655	284,992

구분	당기	전기
선수금의 증가(감소)	332,854	(511,728)
미지급비용의 증가	703,408	3,999,663
예수금의 증가(감소)	(973,444)	1,839,725
기타금융부채의 감소	-	(193,080)
장기미지급금의 증가(감소)	(1,118,778)	982,006
장기종업원급여부채의 증가	22,051	16,756
퇴직급여의 지급	(1,926,451)	(934,386)
영업에서 창출된 현금	2,700,466	20,563,331

27.2 현금의 유입·유출이 없는 거래 중 중요한 사항

(단위: 천원)

구분	당기	전기
신주발행 및 주식교환	-	148,167,480

27.3 재무활동에서 생기는 부채의 조정내용

(단위: 천원)

구분	리스부채	
	당기	전기
기초	6,541,725	6,912,081
조건변경	36,584	(347,463)
증가	3,360,886	1,531,367
종료	(1,191,867)	(118,684)
이자비용	334,876	329,059
이자의지급	(334,876)	(329,059)
리스료의지급	(1,903,868)	(1,435,576)
기말	6,843,460	6,541,725
유동성리스부채	1,837,778	1,420,693
장기리스부채	5,005,682	5,121,032

28. 특수관계자

28.1 지배기업 및 최상위 지배기업

당기말 현재 연결실체의 지배기업은 (주)씨제이이엔엠(지분율 54.46%)이고, 최상위 지배기업은 CJ(주)입니다.

28.2 특수관계자와의 주요 거래 내역

(단위: 천원)

특수관계구분	특수관계자명	당기			전기		
		매출	매출원가	판매비와관리비	매출	매출원가	판매비와관리비
지배기업	(주)씨제이이엔엠	165,573,534	37,348,005	307,658	169,602,668	30,307,394	316,391
기타	(주)제이에스픽처스	50,964	12,160,049	-	-	7,811,547	-
	(주)본팩토리	26,047	28,031,114	-	-	32,819,470	1,148
	씨제이제일제당(주)	-	-	2,321,962	70,000	-	1,243,619
	씨제이씨지브이(주)	5,650	-	1,100	1,433	1,973	9,142
	씨제이올리브네트웍스(주)	21,390	27,339	1,036,511	-	2,774	707,381
	씨제이올리브영(주)	490,000	-	-	70,000	-	-
	(주)티빙	49,195,509	2,192,511	-	-	-	-
	CJ E&M America, Inc	1,038	242,666	-	205,009	178,214	-
	CJ E&M Hong Kong Limited	1,557,508	-	-	1,877,650	-	-
	CJ E&M JAPAN	270,000	-	-	272,880	-	-
	TRUE CJ Creations	324,725	-	-	303,036	-	-
	기타	62,390	17,701	57,433	25,745	57,270	35,978
합 계		217,578,755	80,019,385	3,724,664	172,428,421	71,178,642	2,313,659

28.3 특수관계자에 대한 채권·채무내역

- 당기말

(단위: 천원)

특수관계 구분	특수관계자명	채권 등					채무 등		
		매출채권	선급금	미수금	보증금	당기손익- 공정가치측정 금융자산	매입채무	미지급금	선수수익
지배기업	(주)씨제이이엔엠	17,165,562	1,895,562	-	13,203	-	1,247,994	24,892,466	67,523,449
기타	(주)제이에스픽처스	3,419,429	225,000	400,000	-	2,038,469	-	8,399	-
	(주)본팩토리	-	-	-	-	-	5,817,584	2,554,263	-
	씨제이올리브네트웍스(주)	13,860	-	-	-	-	-	171,605	-
	(주)티빙	4,488,411	-	-	-	-	-	2,192,541	-
	CJ E&M Hong Kong Limited	125,379	-	-	-	-	-	-	-
	TRUE CJ Creations	115,832	-	-	-	-	-	-	-
	기타	741,605	3,820	-	-	-	-	778,122	1,000,000
합 계		26,070,078	2,124,382	400,000	13,203	2,038,469	7,065,578	30,597,396	68,523,449

- 전기말

(단위: 천원)

특수관계 구분	특수관계자명	채권 등						채무 등		
		매출채권	선급금	미수금	보증금	건설중인 자산	당기손익- 공정가치측정 금융자산	매입채무	미지급금	선수수익
지배기업	(주)씨제이이엔엠	11,774,172	893,799	-	136,150	-	-	108,770	22,657,153	49,805,514
기타	(주)제이에스픽처스	4,494,320	1,665,000	-	-	501,400	7,300,000	-	227,094	-
	(주)본팩토리	-	-	1,120,274	-	-	-	851,369	2,838,845	-
	TRUE CJ Creations	126,941	-	-	-	-	-	-	-	-
	CJ E&M Hong Kong Limited	499,319	-	-	-	-	-	-	-	-
	기타	1,003,788	1,606,361	-	-	-	-	1,807	523,975	4,487
합 계		17,898,540	4,165,160	1,120,274	136,150	501,400	7,300,000	961,946	26,247,067	49,810,001

당기말과 전기말 현재 상기 특수관계자에 대한 채권 중 대손충당금이 설정된 채권은 각각 828,736천원, 703,396천원이며 연결실체가 당기 중 인식한 대손상각비는 128,736천원입니다.

28.4 특수관계자와의 자금거래

(단위: 천원)

특수관계 구분	특수관계자명	당기	전기
		지분취득	지분취득
기타	SKYDANCE MEDIA, LLC	11,849,000	12,226,000

28.5 주요 경영진에 대한 보상내역

(단위: 천원)

구분	당기	전기
단기급여	2,267,076	3,665,503
퇴직급여	267,461	373,467
기타장기급여	195,234	332,446
합계	2,729,771	4,371,416

연결실체는 계획, 운영 및 통제에 대해 중요한 권한과 책임을 가지는 임원 이상의 경영진을 주요 경영진으로 판단하고 있습니다.

28.6 연결실체는 당기말 현재 종업원에게 생활안정자금 대출과 관련하여 지급보증을 제공하고 있습니다(주석21 참조).

다. 해당 사업연도의 재무상태표 · 포괄손익계산서 · 자본변동표 · 현금흐름표 · 재무제표에 대한 주석 · 이익잉여금처분계산서(안)

(1) 재무제표

(가) 재무상태표

재무상태표

제 6(당) 기 기말 2021년 12월 31일 현재

제 5(전) 기 기말 2020년 12월 31일 현재

스튜디오드래곤 주식회사

(단위: 원)

과 목	주석	제 6(당) 기말	제 5(전) 기말
자 산			
I. 유동자산		189,816,361,539	197,244,929,768
현금및현금성자산	4,5,6	37,255,075,453	40,206,923,831
당기손익-공정가치 측정 금융자산	4,6	3,038,468,675	41,040,760,924
매출채권	4,6,7,27	123,072,109,025	106,392,508,967
선급금	8,27	20,889,834,631	1,892,074,532
기타의유동금융자산	4,6,7,20,27	2,769,421,907	6,333,875,969
기타의유동자산		12,958,163	12,616,406
부가세대급금		2,778,493,685	695,813,574
당기법인세자산		-	670,355,565
II. 비유동자산		658,382,921,933	529,620,204,944
기타포괄손익-공정가치 측정 금융자산	6,9	205,425,384,658	160,399,224,658
종속기업투자주식	10	129,020,099,540	122,003,136,674
장기당기손익-공정가치 측정 금융자산	4,6	5,915,649,540	-
장기매출채권	4,6,7	13,671,527,563	25,430,130,269
장기선급금	8,27	74,057,051,887	58,466,538,998
유형자산	11	5,184,668,291	4,679,230,921
사용권자산	12	5,024,420,458	4,878,430,059
무형자산	13,27	214,775,198,653	135,399,426,720
순확정급여자산	16	731,924,864	82,961,710
기타의비유동금융자산	4,6,7	1,002,224,031	70,000,000
이연법인세자산	24	3,574,772,448	18,211,124,935
자 산 총 계		848,199,283,472	726,865,134,712

과 목	주석	제 6(당) 기말	제 5(전) 기말
부 채			
I. 유동부채		165,378,541,560	119,353,138,461
매입채무	4,6,27	15,480,477,111	4,152,323,560
미지급금	4,6,27	61,784,325,176	56,883,678,817
당기법인세부채		1,417,902,592	-
선수수익	27,28	77,958,965,899	52,703,845,818
기타의유동금융부채	4,6,26	3,197,773,699	825,262,166
기타의유동부채	14	5,539,097,083	4,788,028,100
II. 비유동부채		12,774,032,904	8,863,068,242
장기선수수익	27,28	5,680,840,000	1,000,000,000
기타의비유동금융부채	4,6,26,27	5,546,434,752	6,850,235,127
기타의비유동부채	14	322,590,435	437,751,387
복구충당부채	15	1,224,167,717	575,081,728
부 채 총 계		178,152,574,464	128,216,206,703
자 본			
I. 자본금	1,17	15,007,092,500	15,002,172,500
II. 주식발행초과금	17	470,386,693,473	470,027,046,296
III. 기타의자본항목	9,18	36,428,564,217	2,393,596,114
IV. 이익잉여금	19	148,224,358,818	111,226,113,099
자 본 총 계		670,046,709,008	598,648,928,009
부채와 자본총계		848,199,283,472	726,865,134,712

"첨부된 주석은 본 재무제표의 일부입니다."

(나) 포괄손익계산서

포괄손익계산서

제 6(당) 기 2021년 1월 1일부터 2021년 12월 31일까지

제 5(전) 기 2020년 1월 1일부터 2020년 12월 31일까지

스튜디오드래곤 주식회사

(단위: 원)

과 목	주석	제 6(당) 기	제 5(전) 기
I. 매출액	27,28	455,533,671,195	498,610,373,771
II. 매출원가	21,27	(384,457,125,759)	(440,695,115,823)
III. 매출총이익		71,076,545,436	57,915,257,948
판매비와관리비	21,27	(18,178,992,948)	(14,652,721,632)
IV. 영업이익		52,897,552,488	43,262,536,316
금융수익	22	14,214,030,086	9,821,562,306
금융비용	22	(9,948,650,559)	(13,941,217,350)
기타영업외수익	23	78,467,885	4,145,239
기타영업외비용	23	(6,891,971,993)	(1,180,366,074)
V. 법인세비용차감전순이익		50,349,427,907	37,966,660,437
VI. 법인세비용	24	(13,140,344,743)	(9,749,068,533)
VII. 당기순이익		37,209,083,164	28,217,591,904
VIII. 기타포괄손익(법인세효과 차감후)		33,918,991,835	3,527,367,857
후속적으로 당기손익으로 재분류되지 않는 항목		33,918,991,835	3,527,367,857
기타포괄손익-공정가치 측정 금융상품 평가손익	9,24	34,129,829,280	3,770,155,560
순확정급여부채의 재측정요소	16,24	(210,837,445)	(242,787,703)
IX. 당기총포괄이익		71,128,074,999	31,744,959,761
X. 주당이익			
보통주기본주당이익	25	1,240	995
보통주희석주당이익	25	1,240	994

"첨부된 주석은 본 재무제표의 일부입니다."

(다) 자본변동표

자본변동표

제 6(당) 기 2021년 1월 1일부터 2021년 12월 31일까지

제 5(전) 기 2020년 1월 1일부터 2020년 12월 31일까지

스튜디오드래곤 주식회사

(단위: 원)

과 목	자본금	주식발행초과금	기타의자본항목	이익잉여금	총계
2020.1.1(전기초)	14,048,185,000	321,742,806,255	(1,081,275,112)	83,251,308,898	417,961,025,041
총포괄이익					
당기순이익	-	-	-	28,217,591,904	28,217,591,904
순확정급여부채의 재측정요소	-	-	-	(242,787,703)	(242,787,703)
기타포괄손익-공정가치 측정 지분상품 평가이익	-	-	3,770,155,560	-	3,770,155,560
자본에 직접 인식된 주주와의 거래					
유상증자	938,672,500	147,163,768,707	-	-	148,102,441,207
주식선택권의 행사	15,315,000	1,120,471,334	(295,284,334)	-	840,502,000
2020.12.31(전기말)	15,002,172,500	470,027,046,296	2,393,596,114	111,226,113,099	598,648,928,009
2021.1.1(당기초)	15,002,172,500	470,027,046,296	2,393,596,114	111,226,113,099	598,648,928,009
총포괄이익					
당기순이익	-	-	-	37,209,083,164	37,209,083,164
순확정급여부채의 재측정요소	-	-	-	(210,837,445)	(210,837,445)
기타포괄손익-공정가치 측정 지분상품 평가이익	-	-	34,129,829,280	-	34,129,829,280
자본에 직접 인식된 주주와의 거래					
주식선택권의 행사	4,920,000	359,647,177	(94,861,177)	-	269,706,000
2021.12.31(당기말)	15,007,092,500	470,386,693,473	36,428,564,217	148,224,358,818	670,046,709,008

"첨부된 주석은 본 재무제표의 일부입니다."

(라) 현금흐름표

현금흐름표

제 6(당) 기 2021년 1월 1일부터 2021년 12월 31일까지

제 5(전) 기 2020년 1월 1일부터 2020년 12월 31일까지

스튜디오드래곤 주식회사

(단위: 원)

과 목	제 6(당) 기		제 5(전) 기	
I. 영업활동 현금흐름		(18,077,225,074)		(3,942,707,578)
영업에서 창출(사용)된 현금(주석26)	(8,887,521,299)		10,554,446,178	
법인세의 지급	(9,189,703,775)		(14,497,153,756)	
II. 투자활동으로 인한 현금흐름		16,218,378,222		(8,552,604,823)
1. 투자활동으로 인한 현금유입	66,502,348,281		198,120,929,417	
이자의 수취	100,630,273		512,284,107	
당기손익-공정가치 측정 금융자산의 감소	63,973,306,788		61,486,050,949	
금융상품의 감소	-		135,730,504,361	
보증금의 감소	2,217,940,100		392,090,000	
배당금의 수취	210,471,120		-	
2. 투자활동으로 인한 현금유출	(50,283,970,059)		(206,673,534,240)	
당기손익-공정가치 측정 금융자산의 취득	(33,290,000,000)		(92,318,102,740)	
금융상품의 증가	-		(95,730,504,361)	
단기대여금의 증가	(300,000,000)		-	
유형자산의 취득	(1,948,926,634)		(4,333,610,300)	
무형자산의 취득	(714,665,258)		(26,891,839)	
건설중인자산(무형자산)의 취득	(7,644,267)		-	
종속기업투자주식의 취득	(13,052,120,000)		(14,152,335,000)	
보증금의 증가	(970,613,900)		(112,090,000)	
III. 재무활동으로 인한 현금흐름		(1,122,458,999)		(240,508,602)
1. 재무활동으로 인한 현금유입	50,270,600,000		840,502,000	
주식선택권 행사	270,600,000		840,502,000	
단기차입금의 차입	50,000,000,000		-	
2. 재무활동으로 인한 현금유출	(51,393,058,999)		(1,081,010,602)	
이자의 지급	(181,425,713)		(194,999,356)	
리스료의 지급	(1,210,739,286)		(820,972,453)	
신주발행비	(894,000)		(65,038,793)	
단기차입금의 상환	(50,000,000,000)		-	
IV. 현금및현금성자산의 감소(I+II+III)		(2,981,305,851)		(12,735,821,003)
V. 기초의 현금및현금성자산		40,206,923,831		52,942,744,834
VI. 외화표시 현금및현금성자산의 환율변동효과		29,457,473		-
VII. 기말의 현금및현금성자산		37,255,075,453		40,206,923,831

"첨부된 주석은 본 재무제표의 일부입니다."

(마) 이익잉여금처분계산서(안)

(단위: 천원)

구 분	당 기		전 기	
	처분예정일: 2022년 3월 29일		처분확정일: 2021년 3월 26일	
I. 미처분이익잉여금		148,224,359		111,226,113
전기이월미처분이익잉여금	111,226,113		83,251,309	
당기순이익	37,209,083		28,217,592	
순확정급여제도의 재측정요소	(210,837)		(242,788)	
II. 이익잉여금처분액		-		-
III. 차기이월미처분이익잉여금		148,224,359		111,226,113

(바) 최근 2사업연도의 배당에 관한 사항
해당사항 없습니다.

(사) 재무제표에 대한 주석

제 6(당) 기 2021년 12월 31일 현재

제 5(전) 기 2020년 12월 31일 현재

스튜디오드래곤 주식회사

1. 일반 사항

스튜디오드래곤 주식회사(이하 "당사")는 2016년 5월 1일자로 씨제이이엔엠 주식회사의 드라마사업부문이 물적분할되어 설립되었고, 당사의 주식은 2017년 11월 24일자로 한국거래소가 개설한 코스닥시장에 상장되었습니다.

당사의 정관에 의한 발행할 주식의 총수는 500,000,000주(1주의 금액: 500원)이며, 2021년 12월 31일 현재 자본금은 15,007백만원(발행주식수: 30,014,185주)입니다.

당사의 최대주주는 주식회사 씨제이이엔엠이며, 당기말 현재 최대주주의 당사에 대한 지분율은 54.46%입니다.

2. 유의적인 회계정책

다음은 재무제표 작성에 적용된 중요한 회계정책입니다. 이러한 정책은 별도의 언급이 없다면, 표시된 회계기간에 계속적으로 적용됩니다.

2.1 재무제표 작성 기준

당사는 주식회사 등의 외부 감사에 관한 법률 제5조 1항 1호에서 규정하고 있는 국제회계기준위원회의 국제회계기준을 채택하여 정한 회계처리기준인 한국채택국제회계기준에 따라 재무제표를 작성하였습니다.

2.2 회계정책의 변경

당사는 2021년 1월 1일부터 이자율지표 개혁 2단계 개정사항(기업회계기준서 제1109호 '금융상품' 및 제1039호 '금융상품 인식과 측정' 및 제1107호 '금융상품 공시' 및 제1104호 '보험계약' 및 제1116호 '리스')을 최초로 적용하였으나, 2021년 1월 1일 이후 적용되는 다른 기준들은 당사의 재무제표에 중요한 영향이 없습니다.

2.3 종속기업

당사의 재무제표는 기업회계기준서 제1027호 '별도재무제표'에 따른 별도재무제표입니다. 종속기업 투자는 직접적인 지분투자에 근거하여 원가로 측정하고 있습니다. 또한, 종속기업으로부터 수취하는 배당금은 배당에 대한 권리가 확정되는 시점에 당기손익으로 인식하고 있습니다.

2.4 외화환산

(1) 기능통화와 표시통화

당사의 재무제표는 각 개별기업의 영업활동이 이루어지는 주된 경제환경의 통화인 기능통화로 작성되고 있습니다. 당사의 재무제표는 당사의 기능통화 및 표시통화인 원화로 작성하여 보고하고 있습니다.

(2) 외화거래와 보고기간말의 환산

외화거래는 거래일의 환율 또는 재측정되는 항목인 경우 평가일의 환율을 적용한 기능통화로 인식됩니다. 외화거래의 결제나 화폐성 외화 자산·부채의 환산에서 발생하는 외환차이는 당기손익으로 인식됩니다.

비화폐성 금융자산·부채로부터 발생한 손익을 기타포괄손익으로 인식하는 경우에는 그 손익에 포함된 환율변동효과도 기타포괄손익으로 인식하고, 당기손익으로 인식하는 경우에는 환율변동효과도 당기손익으로 인식하고 있습니다.

2.5 현금및현금성자산

당사는 보유 현금과 요구불예금과 같이 유동성이 매우 높고 확정된 금액의 현금으로 전환이 용이하며 가치변동의 위험이 경미한 금융자산 중 취득일로부터 만기가 3개월 이내인 금융자산을 현금및현금성자산으로 분류하고 있습니다.

2.6 비파생금융자산

(1) 인식 및 최초 측정

매출채권과 발행 채무증권은 발행되는 시점에 최초로 인식됩니다. 다른 금융상품과 금융부채는 당사가 금융상품의 계약당사자가 되는 때에만 인식됩니다.

유의적인 금융요소를 포함하지 않는 매출채권을 제외하고는, 최초 인식시점에 금융자산이나 금융부채를 공정가치로 측정하며, 당기손익-공정가치 측정 금융자산 또는 당기손익-공정가치 측정 금융부채가 아닌 경우에 해당 금융자산의 취득이나 해당 금융부채의 발행과 직접 관련되는 거래원가는 공정가치에 가감합니다. 유의적인 금융요소를 포함하지 않는 매출채권은 최초에 거래 가격으로 측정합니다.

(2) 분류 및 후속측정

최초 인식시점에 금융자산은 상각후원가, 기타포괄손익-공정가치 채무상품, 기타포괄손익-공정가치-지분상품 또는 당기손익-공정가치로 측정되도록 분류 합니다.

금융자산은 당사가 금융자산을 관리하는 사업모형을 변경하지 않는 한 최초인식 후에 재분류되지 않으며, 이 경우 영향 받는 모든 금융자산은 사업모형의 변경 이후 첫 번째 보고기간의 첫 번째 날에 재분류됩니다.

금융자산이 다음 두가지 조건을 모두 만족하고, 당기손익-공정가치 측정항목으로 지정되지 않은 경우에 상각후원가로 측정합니다.

- 계약상 현금흐름을 수취하기 위해 보유하는 것이 목적인 사업모형 하에서 보유합니다.
- 금융자산의 계약 조건에 따라 특정일에 원금과 원금잔액에 대한 이자지급만으로 구성되어 있는 현금흐름이 발생합니다.

채무상품이 다음 두 가지 조건을 충족하고 당기손익-공정가치 측정항목으로 지정되지 않은 경우에 기타포괄손익-공정가치로 측정합니다.

- 계약상 현금흐름의 수취와 금융자산의 매도 둘 다를 통해 목적을 이루는 사업모형 하에서 금융자산을 보유하고 있습니다.
- 금융자산의 계약 조건에 따라 특정일에 원리금지급만으로 구성되어 있는 현금흐름이 발생합니다.

단기매매를 위해 보유하는 것이 아닌 지분상품의 최초 인식 시에 당사는 투자자산의 공정가치의 후속적인 변동을 기타포괄손익으로 표시하도록 선택할 수 있습니다. 다만 한번 선택하면 이를 취소할 수 없습니다. 이러한 선택은 투자자산별로 이루어집니다.

상기에서 설명된 상각후원가나 기타포괄손익-공정가치로 측정되지 않는 모든 금융자산은 당기손익-공정가치로 측정됩니다. 이러한 금융자산은 모든 파생금융자산을 포함합니다. 최초 인식시점에 당사는 상각후원가나 기타포괄손익-당기손익으로 측정되는 금융자산을 당기손익-공정가치 측정항목으로 지정한다면 회계불일치를 제거하거나 유의적으로 줄이는 경우에는 해당 금융자산을 당기손익-공정가치 측정항목으로 지정할 수 있습니다. 다만 한번 지정하면 이를 취소할 수 없습니다.

금융자산: 계약상 현금흐름이 원금과 이자로만 이루어져 있는지에 대한 평가
원금은 금융자산의 최초 인식시점의 공정가치로 정의됩니다. 이자는 화폐의 시간가치에 대한 대가, 특정기간에 원금 잔액과 관련된 신용위험에 대한 대가, 그밖에 기본적인 대여위험과 원가에 대한 대가(예: 유동성위험과 운영원가)뿐만 아니라 이윤으로 구성됩니다.

계약상 현금흐름이 원금과 이자에 대한 지급만으로 이루어져 있는지를 평가 할 때, 당사는 해당 상품의 계약조건을 고려합니다. 금융자산이 계약상 현금흐름의 시기나 금액을 변경시키는 계약조건을 포함하고 있다면, 그 계약 조건 때문에 해당 금융상품의 존속기간에 걸쳐 생길 수 있는 계약상 현금흐름이 원리금 지급만으로 구성되는지를 판단해야 합니다.

이를 평가할 때 당사는 다음을 고려합니다.

- 현금흐름의 금액이나 시기를 변경시키는 조건부 상황
- 변동이자율 특성을 포함하여 계약상 액면이자율을 조정하는 조항
- 중도상환특성과 만기연장특성
- 특정 자산으로부터 발생하는 현금흐름에 대한 당사의 청구권을 제한하는 계약조건
(예: 비소구특징)

중도상환금액이 실질적으로 미상환된 원금과 잔여원금에 대한 이자를 나타내고, 계약의 조기청산에 대한 합리적인 추가 보상을 포함하고 있다면, 조기상환특성은 특정 일에 원금과 이자를 지급하는 조건과 일치합니다.

또한, 계약상 액면금액을 유의적으로 할인하거나 할증하여 취득한 금융자산에 대해서, 중도상환금액이 실질적으로 계약상 액면금액과 계약상 이자발생액(그러나 미지급된)을 나타내며(이 경우 계약의 조기 청산에 대한 합리적인 추가 보상이 포함될 수 있는), 중도환특성이 금융자산의 최초 인식시점에 해당 특성의 공정가치가 경미한 경우에는 이러한 조건을 충족한다고 판단합니다.

금융자산: 후속측정과 손익

당기손익-공정가치 측정 금융자산	이러한 자산은 후속적으로 공정가치로 측정합니다. 이자와 배당수익을 포함한 순손익은 당기손익으로 인식합니다.
상각후원가 측정 금융자산	이러한 자산은 후속적으로 유효이자율법을 사용하여 상각후원가로 측정합니다. 상각후원가는 손상손실에 의해 감소됩니다. 이자수익, 외화환산손익 및 손상은 당기손익으로 인식합니다. 제거에 따르는 손익도 당기손익으로 인식합니다.
기타포괄손익-공정가치 측정 채무상품	이러한 자산은 후속적으로 공정가치로 측정합니다. 유효이자율법을 사용하여 계산된 이자수익, 외화환산손익과 손상은 당기손익으로 인식합니다. 다른 순손익은 기타포괄손익으로 인식합니다. 제거시에 기타포괄손익에 누적된 손익은 당기손익으로 재분류합니다.
기타포괄손익-공정가치 측정 지분상품	이러한 자산은 후속적으로 공정가치로 측정합니다. 배당은 배당금이 명확하게 투자원가의 회수를 나타내지 않는다면 당기손익으로 인식합니다. 다른 순손익은 기타포괄손익으로 인식하고 절대로 당기손익으로 재분류되지 않습니다.

(3) 제거

당사는 금융자산의 현금흐름에 대한 계약상 권리가 소멸한 경우, 금융자산의 현금흐름을 수취할 계약상 권리를 양도하고 이전된 금융자산의 소유에 따른 위험과 보상의 대부분을 실질적으로 이전한 경우, 또는 당사가 소유에 따른 위험과 보상의 대부분을 보유 또는 이전하지 아니하고 금융자산을 통제하고 있지 않은 경우에 금융자산을 제거합니다.

당사가 재무상태표에 인식된 자산을 이전하는 거래를 하였지만, 이전되는 자산의 소유에 따른 대부분의 위험과 보상을 보유하고 있는 경우에는 이전된 자산을 제거하지 않습니다

(4) 상계

당사는 당사가 인식한 자산과 부채에 대해 법적으로 집행가능한 상계권리를 현재 갖고 있고, 차액으로 결제하거나, 자산을 실현하는 동시에 부채를 결제할 의도가 있는 경우에만 금융자산과 금융부채를 상계하고 재무상태표에 순액으로 표시합니다

(5) 손상

당사는 다음 자산의 기대신용손실에 대해 손실충당금을 인식합니다.

- 상각후원가로 측정하는 금융자산
- 기타포괄손익-공정가치로 측정하는 채무상품
- 기업회계기준서 제1115호에서 정의된 계약자산

당사는 12개월 기대신용손실로 측정되는 다음의 금융자산을 제외하고는 전체기간 기대신용손실에 해당하는 금액으로 손실충당금을 측정합니다.

- 보고기간말에 신용이 위험이 낮다고 결정된 채무증권
- 최초 인식 이후 신용위험(즉, 금융자산의 기대존속기간동안에 걸쳐 발생 할 채무불이행 위험)이 유의적으로 증가하지 않은 기타 채무증권과 은행예금

매출채권과 계약자산에 대한 손실충당금은 항상 전체기간 기대신용손실에 해당하는 금액으로 측정됩니다.

금융자산의 신용위험이 최초 인식 이후 유의적으로 증가했는지를 판단할 때와 기대 신용손실을 추정할 때, 당사는 과도한 원가나 노력 없이 이용할 수 있고 합리적이고 뒷받침될 수 있는 정보를 고려합니다. 여기에는 미래지향적인 정보를 포함하여 당사의 과거 경험과 알려진 신용평가에 근거한 질적, 양적인 정보 및 분석이 포함됩니다.

당사는 다음과 같은 경우 금융자산에 채무불이행이 발생했다고 고려합니다.

- 채무자가 당사가 소구활동을 하지 않으면, 당사에게 신용의무를 완전하게 이행하지 않을 것 같은 경우

전체기간 기대신용손실은 금융상품의 기대존속기간에 발생할 수 있는 모든 채무불이행 사건에 따른 기대신용손실입니다.

12개월 기대신용손실은 보고기간 말 이후 12개월 이내(또는 금융상품의 기대존속기간이 12개월 보다 적은 경우 더 짧은 기간)에 발생 가능한 금융상품의 채무불이행 사건으로 인한 기대신용손실을 나타내는 전체기간 기대신용손실의 일부입니다.

기대신용손실을 측정할 때 고려하는 가장 긴 기간은 당사가 신용위험에 노출되는 최장계약기간입니다.

1) 기대신용손실의 측정

기대신용손실은 신용손실의 확률가중추정치입니다. 신용손실은 모든 현금부족액(즉, 계약에 따라 지급받기로 한 모든 계약상 현금흐름과 수취할 것으로 예상하는 모든 계약상 현금흐름의 차이)의 현재가치로 측정됩니다. 기대신용손실은 해당 금융자산의 유효이자율로 할인됩니다.

2) 신용이 손상된 금융자산

매 보고기간 말에 당사는 상각후원가로 측정되는 금융자산과 기타포괄손익-공정가치로 측정되는 채무증권의 신용이 손상되었는지 평가합니다. 금융자산의 추정미래 현금흐름에 악영향을 미치는 하나 이상의 사건이 발생한 경우에 해당 금융자산은 신용이 손상된 것입니다.

금융자산의 신용이 손상된 증거는 다음과 같은 관측 가능한 정보를 포함합니다.

- 발행자나 차입자의 유의적인 재무적 어려움
- 채무불이행이나 연체와 같은 계약 위반
- 차입자의 재무적 어려움에 관련된 경제적이나 계약상 이유로 당초 차입조건의 불가피한 완화
- 차입자의 파산가능성이 높아지거나 그 밖의 재무구조조정 가능성이 높아짐
- 재무적 어려움으로 인해 해당 금융자산에 대한 활성시장 소멸

3) 재무상태표 상 신용손실충당금의 표시

상각후원가로 측정하는 금융자산에 대한 손실충당금은 해당 자산의 장부금액에서 차감합니다.

기타포괄손익-공정가치로 측정하는 채무상품에 대해서는 손실충당금은 당기손익에 포함하고 기타포괄손익에 인식합니다.

4) 제각

금융자산의 계약상 현금흐름 전체 또는 일부의 회수에 대한 합리적인 기대가 없는 경우 해당 자산을 제거합니다. 고객에 대해 회수에 대한 합리적인 기대가 있는지를 평가하여 제각의시기와 금액을 개별적으로 평가합니다. 유사자산의 회수에 대한 과거 경험에 근거하여 장부금액을 제각합니다. 당사는 제각한 금액이 유의적으로 회수할 것이라는 기대를 갖고 있지 않습니다. 그러나 제각된 금융자산은 당사의 만기가 된 금액의 회수 절차에 따라 회수활동의 대상이 될수 있습니다.

2.7 파생상품

당사는 외국환 익스포저를 위험회피하기 위해 파생금융상품을 보유하고 있습니다. 내재파생상품은 주계약이 금융자산이 아니고 특정 요건을 충족하는 경우에 별도로 회계처리 하고 주계약으로부터 분리합니다.

파생상품은 최초 인식 시에 공정가치로 측정합니다. 최초 인식 이후에 공정가치로 측정하고 그 변동은 일반적으로 손익으로 인식합니다.

2.8 비파생금융부채

당사는 계약상 내용의 실질과 금융부채의 정의에 따라 금융부채를 당기손익인식금융부채와 기타금융부채로 분류하고 계약의 당사자가 되는 때에 재무상태표에 인식하고 있습니다.

(1) 당기손익인식금융부채

금융부채는 단기매매항목으로 분류되거나, 파생상품인 경우, 혹은 최초 인식시점에 당기손익인식항목으로 지정되는 경우에 당기손익인식항목으로 분류합니다.

당기손익인식금융부채는 최초 인식 후 공정가치로 측정하며, 공정가치의 변동은 당기손익으로 인식하고 있습니다. 한편, 최초 인식시점에 발행과 관련하여 발생한 거래비용은 발생 즉시 당기손익으로 인식하고 있습니다.

(2) 기타금융부채

당기손익인식금융부채로 분류되지 않은 비파생금융부채는 기타금융부채로 분류하고 있습니다. 기타금융부채는 최초 인식시 발행과 직접 관련되는 거래원가를 차감한 공정가치로 측정하고 있습니다. 후속적으로 기타금융부채는 유효이자율법을 적용하여 상각후원가로 측정되며, 이자비용은 유효이자율법을 적용하여 인식합니다.

(3) 금융부채의 제거

당사는 금융부채의 계약상 의무가 이행, 취소 또는 만료된 경우에만 금융부채를 제거합니다. 당사는 금융부채의 계약조건이 변경되어 현금흐름이 실질적으로 달라진 경우 기존 부채를 제거하고 새로운 계약에 근거하여 새로운 금융부채를 공정가치로 인식합니다.

금융부채의 제거 시에, 장부금액과 지급한 대가(양도한 비현금자산이나 부담한 부채를 포함)의 차액은 당기손익으로 인식합니다.

2.9 납입자본

보통주는 자본으로 분류하며 자본거래에 직접 관련되어 발생하는 증분원가는 세금효과를 반영한 순액으로 자본에서 차감하고 있습니다.

당사가 자기지분상품을 재취득하는 경우에 이러한 지분상품은 자기주식의 과목으로 자본에서 직접 차감하고 있습니다. 자기지분상품을 매입 또는 매도하거나 발행 또는 소각하는 경우의 손익은 당기손익으로 인식하지 않습니다.

2.10 유형자산

유형자산은 원가에서 감가상각누계액과 손상차손누계액을 차감하여 표시됩니다. 역사적 원가는 자산의 취득에 직접적으로 관련된 지출을 포함합니다. 유형자산은 취득 원가에서 잔존가치를 제외하고, 다음의 추정 내용연수에 걸쳐 정액법으로 상각됩니다.

과 목	추정 내용연수
임차시설물	5년
방송기계기구	5년, 8년
공기구비품	5년

유형자산의 감가상각방법과 잔존가치 및 경제적 내용연수는 매 회계연도 말에 재검토되고 필요한 경우 추정의 변경으로 조정됩니다.

2.11 무형자산

무형자산은 역사적 원가로 최초 인식되고, 원가에서 상각누계액과 손상차손누계액을 차감한 금액으로 표시됩니다. 상표권과 회원권은 이용 가능 기간에 대하여 예측가능한 제한이 없으므로 내용연수가 한정되지 않아 상각되지 않습니다. 한정된 내용연수를 가지는 소프트웨어는 5년 동안 정액법으로 상각되며, 드라마제작과 관련된 판권은 자산의 경제적 효익이 소비될 것으로 예상되는 형태를 반영하여 추정 내용연수 동안 상각됩니다.

2.12 비금융자산의 손상

고객과의 계약에서 생기는 수익에 따라 인식하는 계약자산과 계약을 체결하거나 이행하기 위해 든 원가에서 생기는 자산, 종업원급여에서 발생한 자산, 이연법인세자산 및 매각예정으로 분류되는 비유동자산을 제외한 모든 비금융자산에 대해서는 매 보고기간말마다 자산손상을 시사하는 징후가 있는지를 검토하며, 만약 그러한 징후가 있다면 당해 자산의 회수가능액을 추정하고 있습니다. 단, 사업결합으로 취득한 영업권 및 내용연수가 비한정인 무형자산, 아직 사용할 수 없는 무형자산에 대해서는 자산손상을 시사하는 징후와 관계없이 매년 회수가능액과 장부금액을 비교하여 손상검사를 하고 있습니다.

회수가능액은 개별 자산별로, 또는 개별 자산의 회수가능액을 추정할 수 없다면 그 자산이 속하는 현금창출단위별로 회수가능액을 추정하고 있습니다. 회수가능액은 사용가치와 순공정가치 중 큰 금액으로 결정하고 있습니다. 사용가치는 자산이나 현금창출단위에서 창출될 것으로 기대되는 미래현금흐름을 화폐의 시간가치 및 미래현금흐름을 추정할 때 조정되지 아니한 자산의 특유위험에 대한 현행 시장의 평가를 반영한 적절한 할인율로 할인하여 추정합니다.

자산이나 현금창출단위의 회수가능액이 장부금액에 미달하는 경우 자산의 장부금액을 감소시키며 즉시 당기손익으로 인식하고 있습니다.

매 보고기간말에 비금융자산에 대해 과거기간에 인식한 손상차손이 더 이상 존재하지 않거나 감소된 것을 시사하는 징후가 있는지를 검토하고 직전 손상차손의 인식시점 이후 회수가능액을 결정하는 데 사용된 추정치에 변화가 있는 경우에만 환입합니다. 손상차손환입으로 증가된 장부금액은 과거에 손상차손을 인식하기 전 장부금액의 감가상각 또는 상각 후 잔액을 초과할 수 없습니다.

2.13 충당부채

충당부채는 과거사건의 결과로 존재하는 현재의무(법적의무 또는 의제의무)로서, 당해 의무를 이행하기 위하여 경제적효익을 갖는 자원이 유출될 가능성이 높으며 그 의무의 이행에 소요되는 금액을 신뢰성 있게 추정할 수 있는 경우에 인식하고 있습니다.

충당부채로 인식하는 금액은 관련된 사건과 상황에 대한 불가피한 위험과 불확실성을 고려하여 현재의무를 보고기간말에 이행하기 위하여 소요되는 지출에 대한 최선의 추정치입니다. 화폐의 시간가치 효과가 중요한 경우 충당부채는 의무를 이행하기 위하여 예상되는 지출액의 현재가치로 평가하고 있습니다.

2.14 당기법인세 및 이연법인세

법인세비용은 당기법인세와 이연법인세로 구성됩니다. 법인세는 기타포괄손익이나 자본에 직접 인식된 항목과 관련된 금액은 해당 항목에서 직접 인식하며, 이를 제외하고는 당기손익으로 인식됩니다.

법인세와 관련된 이자와 벌금은 법인세에 해당하는지 판단하고 법인세에 해당한다면 기업회계기준서 제1012호 '법인세'를 적용하고 법인세에 해당하지 않는다면 기업회계기준서 제1037호 '충당부채, 우발부채, 우발자산'을 적용하고 있습니다.

(1) 당기법인세

당기법인세는 당기의 과세소득을 기초로 산정하고 있습니다. 과세소득은 포괄손익계산서상의 법인세비용차감전순이익에서 다른 과세기간에 가산되거나 차감될 손익 및 비과세항목이나 손금불인정항목을 제외하므로 포괄손익계산서상 손익과 차이가 있습니다. 당사의 당기법인세와 관련된 미지급법인세는 제정되었거나 실질적으로 제정된 세율을 사용하여 계산하고 있습니다.

당기법인세자산과 당기법인세부채는 다음의 조건을 모두 충족하는 경우에만 상계를 합니다.

- 인식된 금액에 대한 법적으로 집행가능한 상계권리를 가지고 있음

- 순액으로 결제하거나, 자산을 실현하는 동시에 부채를 결제할 의도가 있음

(2) 이연법인세

이연법인세자산과 이연법인세부채를 측정할 때에는 보고기간말에 당사가 관련 자산과 부채의 장부금액을 회수하거나 결제할 것으로 예상되는 방식에 따른 세효과를 반영하고 있습니다. 종속기업, 관계기업 및 공동기업 투자지분에 관한 가산할 일시적차이에 대해서는 당사가 일시적차이의 소멸시점을 통제할 수 있으며, 예측가능한 미래에 일시적차이가 소멸하지 않을 가능성이 높은 경우를 제외하고는 모두 이연법인세부채를 인식하고 있습니다. 또한, 차감할 일시적차이로 인하여 발생하는 이연법인세자산은 일시적차이가 예측가능한 미래에 소멸할 가능성이 높고, 일시적차이가 사용될 수 있는 기간에 과세소득이 발생할 가능성이 높은 경우에 인식하고 있습니다.

미사용 세무상결손금과 세액공제, 차감할 일시적 차이가 사용될 수 있는 미래 과세소득의 발생가능성이 높은 경우 그 범위 안에서 이월된 미사용 세무상결손금과 세액공제, 차감할 일시적차이에 대하여 이연법인세자산을 인식합니다. 미래 과세소득은 관련 가산할 일시적차이의 소멸에 의해 결정됩니다. 가산할 일시적차이가 이연법인세자산을 완전히 인식하기에 충분하지 않다면, 현재 일시적차이들의 소멸을 미래 과세소득에 고려합니다.

이연법인세자산의 장부금액은 매 보고기간말에 검토하고, 이연법인세자산으로 인한 혜택이 사용되기에 충분한 과세소득이 발생할 가능성이 더 이상 높지 않은 경우 이연법인세자산의 장부금액을 감소시키고 있습니다.

이연법인세자산과 부채는 보고기간말 제정되었거나 실질적으로 제정된 세법에 근거하여 당해 자산이 실현되거나 부채가 지급될 보고기간에 적용될 것으로 기대되는 세율을 사용하여 측정하고 있습니다. 이연법인세자산과 이연법인세부채를 측정할 때 보고기간말 현재 당사가 관련 자산과 부채의 장부금액을 회수하거나 결제할 것으로 예상되는 방식에 따라 법인세효과를 반영하고 있습니다.

이연법인세자산과 부채는 동일 과세당국이 부과하는 법인세이고, 당사가 인식된금액을 상계할 수 있는 법적 권한을 가지고 있으며 당기 법인세부채와 자산을 순액으로 결제할 의도가 있는 경우에만 상계하고 있습니다. 배당금 지급에 따라 추가적으로 발생하는 법인세비용이 있다면 배당금 지급과 관련한 부채가 인식되는 시점에 인식하고 있습니다.

2.15 종업원급여

(1) 단기종업원급여

종업원이 관련 근무용역을 제공한 보고기간말부터 12개월 이내에 결제될 단기종업원급여는 근무용역과 교환하여 지급이 예상되는 금액을 근무용역이 제공된 때에 당기손익으로 인식하고 있습니다. 단기종업원급여는 할인하지 않은 금액으로 측정하고 있습니다.

(2) 퇴직급여

당사는 확정급여제도를 운영하고 있습니다. 확정급여제도는 당사가 고정된 금액의 기여금을 별도 기금에 지급하는 퇴직연금제도인 확정기여제도를 제외한 모든 퇴직연금제도를 의미합니다.

일반적으로 확정급여제도는 연령, 근속연수나 급여수준 등의 요소에 의하여 종업원이 퇴직할 때 지급받을 퇴직연금급여의 금액이 확정됩니다. 확정급여제도와 관련하여 재무상태표에 계상된 부채는 보고기간말 현재 확정급여채무의 현재가치에서 사외적립자산의 공정가치를 차감한 금액입니다. 확정급여채무는 매년 독립된 보험계리인에 의해 예측단위적립방식에 따라 산정되며, 확정급여채무의 현재가치는 그 지급시점과 만기가 유사한 우량회사채의 이자율로 기대미래현금유출액을 할인하여 산정됩니다. 한편, 순확정급여부채와 관련한 재측정요소는 기타포괄손익으로 인식됩니다. 제도개정, 축소 또는 정산이 발생하는 경우, 과거근무원가 또는 정산으로 인한 손익은 당기손익으로 인식됩니다.

(3) 기타장기종업원급여

종업원이 관련 근무용역을 제공한 보고기간말부터 12개월 이내에 지급되지 않을 기타장기종업원급여는 당기와 과거기간에 제공한 근무용역의 대가로 획득한 미래의 급여액을 현재가치로 할인하고 있습니다. 재측정에 따른 변동은 발생한 기간에 당기손익으로 인식하고 있습니다.

(4) 주식기준보상

종업원에게 부여한 주식결제형 주식기준보상은 부여일에 지분상품의 공정가치로 측정되며, 가득기간에 걸쳐 종업원 급여비용으로 인식됩니다. 가득될 것으로 예상되는 지분상품의 수량은 매 보고기간말에 비시장성과조건을 고려하여 재측정되며, 당초 추정치로부터의 변동액은 당기손익과 자본으로 인식됩니다. 주식선택권의 행사시점에 신주를 발행할 때 직접적으로 관련되는 거래비용을 제외한 순유입액은 자본금(명목가액)과 주식발행초과금으로 인식됩니다.

2.16 고객과의 계약에서 생기는 수익

당사는 기업회계기준서 제 1115호 '고객과의 계약에서 생기는 수익'의 적용범위에 포함되는 고객과의 모든 계약에 5단계 수익인식모형(① 계약 식별 → ② 수행의무 식별 → ③ 거래가격 산정 → ④ 거래가격을 수행의무에 배분 → ⑤ 수행의무 이행 시 수익 인식)을 적용하여 수익을 인식합니다.

당사는 드라마 콘텐츠를 기획 및 제작하여 판매하는 사업을 영위하고 있으며, 고객에게 약속한 재화나 용역을 이전하여 수행의무를 이행할 때 수익을 인식합니다. 당사는 제작한 드라마 콘텐츠를 사용할 권리를 고객에게 제공하며, 동 계약은 라이선스를 제공한 시점에 존재하는 지적재산을 사용할 권리에 해당되므로 고객이 라이선스의 사용을 지시할 수 있고 사용하여 효익을 얻을 수 있는 시점에 일시 또는 후속적 판매기준으로 수익을 인식합니다.

2.17 금융수익과 비용

금융수익은 이자수익, 외화거래로 인한 외환차익 및 화폐성항목에 대한 외화환산이익, 당기손익-공정가치로 측정하는 금융자산에 대한 이익 등을 포함하고 있습니다. 이자수익은 기간의 경과에 따라 유효이자율법을 적용하여 당기손익으로 인식하고 있습니다.

금융비용은 상각후원가 측정 금융부채에 대한 이자비용, 외화거래로 인한 외환차손 및 화폐성항목에 대한 외화환산손실, 당기손익-공정가치로 측정하는 금융자산에 대한 손실 등을 포함하고 있습니다. 상각후원가 측정 금융부채에 대한 이자비용은 유효이자율법을 적용하여 기간의 경과에 따라 당기손익으로 인식하고 있습니다.

2.18 리스

리스요소를 포함하는 계약의 개시일이나 변경유효일에 당사는 계약대가를 상대적 개별 가격에 기초하여 각 리스요소에 배분합니다. 다만, 당사는 부동산 리스에 대하여 비리스요소를 분리하지 않는 실무적 간편법을 적용하여 리스요소와 관련된 비리스요소를 하나의 리스요소로 회계처리합니다.

당사는 리스개시일에 사용권자산과 리스부채를 인식합니다. 사용권자산은 최초에 원가로 측정하며, 해당 원가는 리스부채의 최초 측정금액, 리스개시일이나 그 전에 지급한 리스료(받은 리스 인센티브 차감), 리스개설직접원가, 기초자산을 해체 및 제거하거나 기초자산이나 기초자산이 위치한 부지를 복구할 때 리스이용자가 부담하는 원가의 추정치로 구성됩니다.

사용권자산은 후속적으로 리스개시일부터 리스기간 종료일까지 정액법으로 감가상각합니다. 다만, 리스기간 종료일에 사용권자산의 소유권이 이전되거나 사용권자산의 원가에 매수선택권의 행사가격이 반영된 경우에는 유형자산의 감가상각과 동일한 방식에 기초하여 기초자산의 내용연수 종료일까지 사용권자산을 감가상각합니다. 또한 사용권자산은 손상차손으로 인하여 감소하거나 리스부채의 재측정으로 인하여 조정될 수 있습니다.

리스부채는 리스개시일 현재 지급되지 않은 리스료의 현재가치로 최초 측정합니다. 리스료는 리스의 내재이자율로 할인하되, 내재이자율을 쉽게 산정할 수 없는 경우에는 당사의 증분차입이자율로 할인합니다. 일반적으로 당사는 증분차입이자율을 할인율로 사용합니다.

당사는 다양한 외부 재무정보에서 얻은 이자율에서 리스의 조건과 리스자산의 특성을 반영하기 위한 조정을 하고 증분차입이자율을 산정합니다.

리스부채 측정에 포함되는 리스료는 다음 항목으로 구성됩니다.

- 고정 리스료(실질적인 고정리스료 포함)
- 지수나 요율(이율)에 따라 달라지는 변동리스료. 최초에는 리스개시일의 지수나 요율(이율)을 사용하여 측정함
- 잔존가치보증에 따라 지급할 것으로 예상되는 금액
- 매수선택권을 행사할 것이 상당히 확실한 경우 매수선택권의 행사가격, 연장선택권을 행사할 것이 상당히 확실한 경우 연장기간의 리스료, 리스기간이 종료선택권 행사를 반영하는 경우에 리스를 종료하기 위하여 부담하는 금액

리스부채는 유효이자율법에 따라 상각합니다. 리스부채는 지수나 요율(이율)의 변동으로 미래 리스료가 변동되거나 잔존가치 보증에 따라 지급할 것으로 예상되는 금액이 변동되거나 매수, 연장, 종료 선택권을 행사할지에 대한 평가가 변동되거나 실질적인 고정리스료가 수정되는 경우에 재측정됩니다.

리스부채를 재측정할 때 관련되는 사용권자산을 조정하고, 사용권자산의 장부금액이 영(0)으로 줄어드는 경우에는 재측정 금액을 당기손익으로 인식합니다.

당사는 재무상태표에서 투자부동산의 정의를 충족하지 않는 사용권자산을 '사용권 자산'으로 표시하고 리스부채는 '기타의금융부채'로 표시하였습니다.

당사는 리스기간이 12개월 이내인 단기리스와 소액 기초자산 리스에 대하여 사용권 자산과 리스부채를 인식하지 않는 실무적 간편법을 선택하였습니다. 당사는 이러한 리스에 관련된 리스료를 리스기간에 걸쳐 정액법에 따라 비용으로 인식합니다.

2.19 주당손익

당사는 보통주 기본주당손익과 희석주당손익을 계속영업손익과 당기순손익에 대하여 계산하고 포괄손익계산서에 표시하고 있습니다. 기본주당손익은 보통주에 귀속되는 당기순손익을 보고기간 동안에 유통된 보통주식수를 가중평균한 주식수로 나누어 계산하고 있습니다. 희석주당손익은 희석화 효과가 있는 잠재적 보통주의 영향을 고려하여 보통주에 귀속되는 당기순손익 및 가중평균유통보통주식수를 조정하여 계산하고 있습니다.

2.20 영업부문

당사는 기업회계기준서 제1108호 '영업부문'에 따라 영업부문과 관련된 공시사항을 연결재무제표에 공시하고 있으며, 동 재무제표에는 별도로 공시하지 않았습니다.

2.21 미적용 제·개정 기준서 및 해석서

제정·공표되었으나 2021년 1월 1일 이후 시작하는 회계연도에 시행일이 도래하지 아니한 주요 제·개정 기준서 및 해석서는 다음과 같습니다. 당사는 재무제표 작성 시 다음의 제·개정 기준서 및 해석서를 조기적용하지 아니하였습니다.

다음의 제·개정 기준서는 당사에 중요한 영향을 미치지 않을 것으로 판단됩니다.

- 2021년 6월 30일을 초과하는 기간에 대한 COVID-19관련 임차료 면제/할인/유예 (기업회계기준서 제1116호 '리스')
- 개념체계 참조 (기업회계기준서 제1103호 '사업결합')
- K-IFRS 연차개선 2018-2020
- 의도한 사용 전의 매각금액 (기업회계기준서 제1016호 '유형자산')
- 부채의 유동·비유동 분류 (기업회계기준서 제1001호 '재무제표 표시')
- 기업회계기준서 제1117호 '보험계약' 및 그 개정안
- 회계정책의 공시(기업회계기준서 제1001호 '재무제표 표시')
- 회계추정의 정의(기업회계기준서 제1008호 '회계정책, 회계추정의 변경 및 오류')

2.22 재무제표 승인

당사의 재무제표는 2022년 2월 10일자로 이사회에서 승인되었으며, 2022년 3월 29일 정기주주총회에서 최종 승인될 예정입니다.

3. 중요한 회계추정과 판단

한국채택국제회계기준에서는 재무제표를 작성함에 있어서 회계정책의 적용이나, 보고기간말 현재 자산, 부채 및 수익, 비용의 보고금액에 영향을 미치는 사항에 대하여 경영진의 최선의 판단을 기준으로 한 추정치와 가정의 사용을 요구하고 있습니다. 보고기간말 현재 경영진의 최선의 판단을 기준으로 한 추정치와 가정이 실제 환경과 다를 경우 이러한 추정치와 실제 결과는 다를 수 있습니다.

추정치와 추정에 대한 기본 가정은 지속적으로 검토되고 있으며, 회계추정의 변경은 추정이 변경된 기간과 미래 영향을 받을 기간 동안 인식되고 있습니다.

한편, 당기 중 COVID-19의 확산은 국내외 경제에 중대한 영향을 미치고 있습니다. 이는 매출의 감소나 지연, 기존 채권의 회수 등에 부정적인 영향을 미칠 수 있으며 이로 인해 당사의 재무상태와 재무성과에도 부정적인 영향이 발생할 수 있습니다. 재무제표 작성시 사용된 중요한 회계추정 및 가정은 COVID-19에 따른 불확실성의 변동에 따라 조정될 수 있으며, COVID-19로 인하여 당사의 사업, 재무상태 및 재무성과 등에 미칠 궁극적인 영향은 재무제표에 반영된 추정치와 다를 수 있습니다.

(1) 공정가치 측정

당사의 회계정책과 공시사항은 다수의 금융 및 비금융자산과 부채에 대해 공정가치 측정이 요구되고 있습니다. 당사는 공정가치평가 정책과 절차를 수립하고 있습니다.

공정가치측정에서 중개인 가격이나 평가기관과 같은 제3자 정보를 사용하는 경우, 평가부서에서 제3자로부터 입수한 정보에 근거한 평가가 공정가치 서열체계 내 수준별 분류를 포함하고 있으며 해당 기준서의 요구사항을 충족한다고 결론을 내릴 수 있는지 여부를 판단하고 있습니다.

자산이나 부채의 공정가치를 측정하는 경우, 당사는 최대한 시장에서 관측가능한 투입변수를 사용하고 있습니다. 공정가치는 다음과 같이 가치평가기법에 사용된 투입변수에 기초하여 공정가치 서열체계 내에서 분류됩니다.

- 수준 1: 측정일에 동일한 자산이나 부채에 대한 접근 가능한 활성시장의 조정되지 않은 공시가격
- 수준 2: 수준 1의 공시가격 이외에 자산이나 부채에 대해 직접적으로 또는 간접적으로 관측가능한 투입변수
- 수준 3: 자산이나 부채에 대한 관측가능하지 않은 투입변수

자산이나 부채의 공정가치를 측정하기 위해 사용되는 여러 투입변수가 공정가치 서열체계 내에서 다른 수준으로 분류되는 경우, 당사는 측정치 전체에 유의적인 공정가치 서열체계에서 가장 낮은 수준의 투입변수와 동일한 수준으로 공정가치 측정치 전체를 분류하고 있으며, 변동이 발생한 보고기간 말에 공정가치 서열체계의 수준간 이동을 인식하고 있습니다.

공정가치 측정 시 사용된 가정의 자세한 정보는 아래 주석에 포함되어 있습니다.

- 주석 6: 범주별 금융상품
- 주석 18: 주식기준보상

(2) 가정과 추정의 불확실성

다음 보고기간 이내에 중요한 조정이 발생할 수 있는 유의한 위험이 있는 가정과 추정의 불확실성에 대한 정보는 다음의 주석에 포함되어 있습니다.

- 주석 7: 금융자산의 신용건전성
- 주석 10: 종속기업투자주식 - 회수가능액 추정의 주요 가정
- 주석 13: 무형자산
- 주석 16: 확정급여채무
- 주석 24: 이연법인세자산

(3) 경영진의 판단

재무제표에 인식된 금액에 유의한 영향을 미치는 회계정책의 적용과 관련된 주요한 경영진의 판단에 대한 정보는 다음의 주석에 포함되어 있습니다.

- 주석 12: 리스기간

4. 재무위험관리

4.1 재무위험관리요소

당사는 여러 활동으로 인하여 시장위험(환위험, 공정가치이자율위험, 현금흐름이자율위험 및 가격위험), 신용위험 및 유동성위험과 같은 다양한 재무위험에 노출되어 있습니다. 당사의 전반적인 위험관리정책은 금융시장의 변동성에 초점을 맞추고 있으며 재무성과에 미치는 부정적 영향을 최소화하는데 중점을 두고 있습니다.

위험관리는 이사회에서 승인한 정책에 따라 이루어지고 있습니다. 이사회는 전반적인 위험관리에 대한 문서화된 정책, 외환위험, 이자율 위험, 신용 위험, 파생금융상품과 비파생금융상품의 이용 및 유동성을 초과하는 투자와 같은 특정 분야에 관한 문서화된 정책을 검토하고 승인합니다.

4.1.1 시장위험

(1) 외환위험

당사는 국제적으로 영업활동을 영위하고 있기 때문에 외환 위험, 특히 주로 미국 달러화 및 일본 엔화와 관련된 환율 변동 위험에 노출돼 있습니다. 외환 위험은 인식된 자산과 부채에 대한 순투자와 관련하여 발생하고 있습니다.

보고기간말 현재 다른 모든 변수가 일정하고 각 외화에 대한 원화의 환율 10% 변동 시 당사의 세후 이익 및 자본에 미치는 영향은 다음과 같습니다.

(단위: 천원)

구 분		세후 이익에 대한 영향		자본에 대한 영향	
		당기	전기	당기	전기
미국 달러/원	상승시	5,809,305	6,688,794	5,809,305	6,688,794
	하락시	(5,809,305)	(6,688,794)	(5,809,305)	(6,688,794)
일본 엔화/원	상승시	53,878	28,979	53,878	28,979
	하락시	(53,878)	(28,979)	(53,878)	(28,979)
유로화/원	상승시	55,305	1,651	55,305	1,651
	하락시	(55,305)	(1,651)	(55,305)	(1,651)

(2) 이자율 위험

이자율 위험은 미래의 시장 이자율 변동에 따라 예금 또는 차입금 등에서 발생하는 이자수익 및 이자비용이 변동될 위험을 뜻하며, 이는 주로 변동금리부 조건의 예금과 차입금에서 발생하고 있습니다. 당사의 이자율 위험관리의 목표는 이자율 변동으로 인한 불확실성과 순이자비용의 최소화를 추구함으로써 기업의 가치를 극대화하는데 있습니다. 다만, 보고기간말 현재 당사는 변동금리부 예금 또는 차입금을 보유하고 있지 않습니다.

4.1.2 신용위험

신용위험이란 고객이나 거래상대방이 금융상품에 대한 계약상의 의무를 이행하지 않아 당사가 재무손실을 입을 위험을 의미합니다. 주로 거래처에 대한 매출채권에서 발생합니다.

당사의 신용위험에 대한 노출은 주로 각 고객별 특성의 영향을 받습니다. 이러한 신용위험을 관리하기 위하여 당사의 경영진은 신용도가 일정 수준 이상인 거래처와 거래하고 있으며, 금융자산의 신용보강을 위한 정책과 절차를 마련하여 운영하고 있습니다. 당사는 회수가 지연되는 금융자산에 대하여는 분기 단위로 회수지연 현황 및 회수 대책을 보고하고 있으며 지연사유에 따라 적절한 조치를 취하고 있습니다.

보고기간말 현재 신용 위험에 대한 최대 노출 정도는 다음과 같습니다.

(단위: 천원)

구 분	당기말	전기말
현금및현금성자산	37,255,075	40,206,924
당기손익-공정가치 측정 금융자산	8,954,119	41,040,761
매출채권	123,072,109	106,392,509
기타의유동금융자산	2,769,422	6,333,876
장기매출채권	13,671,528	25,430,130
기타의비유동금융자산	1,002,224	70,000
금융보증계약(*)	2,400,000	3,077,012
합 계	189,124,477	222,551,212

(*) 당사는 종업원에게 지급보증을 제공하고 있습니다.

4.1.3 유동성 위험

유동성위험이란 당사가 금융부채와 관련된 의무를 충족하는 데 어려움을 겪게 될 위험을 의미합니다. 당사의 유동성 관리방법은 재무적으로 어려운 상황에서도 받아들일 수 없는 손실이 발생하거나, 당사의 평판에 손상을 입힐 위험 없이, 만기일에 부채를 상환할 수 있는 충분한 유동성을 유지하도록 하는 것입니다.

당사는 미사용 차입금 한도를 적정 수준으로 유지하고, 영업 자금 수요를 충족시키기 위해 차입금 한도나 약정을 위반하는 일이 없도록 유동성에 대한 예측을 항시 모니터링하고 있습니다. 유동성을 예측하는데 있어 당사의 자금조달 계획, 약정 준수, 당사 내부의 목표재무비율 및 통화에 대한 제한과 같은 외부 법규나 법률 요구사항도 고려하고 있습니다.

보고기간말 현재 당사의 유동성 위험 분석 내역은 다음과 같습니다.

(단위: 천원)

당기말	3개월 미만	3개월~1년 이하	1년~2년 이하	2년 초과	합 계
매입채무	15,480,477	-	-	-	15,480,477
미지급금	61,900,077	-	-	-	61,900,077
유동성리스부채	304,917	925,294	-	-	1,230,211
장기리스부채	-	-	971,692	2,744,525	3,716,217
장기미지급금	-	-	2,024,430	115,111	2,139,541
금융보증계약	2,400,000	-	-	-	2,400,000
파생상품부채	2,117,587	-	-	-	2,117,587
합 계	82,203,058	925,294	2,996,122	2,859,636	88,984,110

(단위: 천원)

전기말	3개월 미만	3개월~1년 이하	1년~2년 이하	2년 초과	합 계
매입채무	4,152,324	-	-	-	4,152,324
미지급금	53,051,137	3,974,259	-	-	57,025,396
유동성리스부채	227,456	765,818	-	-	993,274
장기리스부채	-	-	696,017	3,584,255	4,280,272
장기미지급금	-	-	2,745,689	375,418	3,121,107
금융보증계약	3,077,012	-	-	-	3,077,012
합 계	60,507,929	4,740,077	3,441,706	3,959,673	72,649,385

당기말과 전기말 현재 유동성위험과 관련된 금액은 현재가치할인을 하지 않았으며 이자지급액을 포함한 금액입니다. 금융보증계약은 보증의 최대 금액을 보증이 요구할 수 있는 가장 이른 기간에 배분하였습니다.

4.2 자본위험관리

당사의 자본관리는 계속기업으로서의 존속능력을 유지하는 한편 자본조달비용을 최소화하여 주주이익을 극대화하는 것을 그 목적으로 하고 있습니다. 당사의 자본구조는 차입금에서 현금및현금성자산 등을 차감한 순부채와 자본으로 구성되며, 당사의 경영진은 자본구조를 주기적으로 검토하고 있습니다.

당사의 보고기간말 현재 부채비율 등은 다음과 같습니다.

(단위: 천원)

구 분	당기말	전기말
부채총계(A)	178,152,574	128,216,207
자본총계(B)	670,046,709	598,648,928
차입금 및 사채(C)	-	-
현금및현금성자산(D)	37,255,075	40,206,924
순차입금(C-D)	(37,255,075)	(40,206,924)
부채비율(A/B)	26.59%	21.42%
순차입금비율((C-D)/B)(*)	-	-

(*) 보고기간말 현재 순차입금이 부(-)의 금액이므로 순차입금 비율을 산정하지 않았습니다.

5. 현금및현금성자산

(단위: 천원)

구 분	당기말	전기말
요구불예금	37,255,075	40,206,924

당기말 현재 당사의 사용이 제한된 금융상품은 없습니다.

6. 범주별 금융상품

6.1 금융자산 및 금융부채

(단위: 천원)

당기말	장부금액					공정가치 수준			
	상각후원가 측정 금융자산	기타포괄손익 -공정가치 측정 금융자산	당기손익- 공정가치 측정 금융자산	상각후원가 측정 금융부채	당기손익- 공정가치 측정 금융부채	합계	수준1	수준2	수준3
금융자산:									
공정가치로 측정되는 금융자산									
당기손익-공정가치 측정 금융자산	-	-	8,954,118	-	-	8,954,118	-	5,915,650	3,038,468
기타포괄손익-공정 가치 측정 금융자산 (*1)	-	205,425,385	-	-	-	205,425,385	198,167,460	-	201,925
소 계	-	205,425,385	8,954,118	-	-	214,379,503	198,167,460	5,915,650	3,240,393
공정가치로 측정되지 않는 금융자산(*2)									
현금및현금성자산	37,255,075	-	-	-	-	37,255,075	-	-	-
매출채권	136,743,637	-	-	-	-	136,743,637	-	-	-
미수금	1,307,929	-	-	-	-	1,307,929	-	-	-
대여금	300,000	-	-	-	-	300,000	-	-	-
보증금	2,163,717	-	-	-	-	2,163,717	-	-	-
소 계	177,770,358	-	-	-	-	177,770,358	-	-	-
금융자산 합계	177,770,358	205,425,385	8,954,118	-	-	392,149,861	198,167,460	5,915,650	3,240,393
금융부채:									
공정가치로 측정되는 금융부채									
파생상품부채	-	-	-	-	2,117,587	2,117,587	-	2,117,587	-
공정가치로 측정되지 않는 금융부채(*2)									
매입채무	-	-	-	15,480,477	-	15,480,477	-	-	-
리스부채	-	-	-	4,505,418	-	4,505,418	-	-	-
미지급금	-	-	-	63,905,528	-	63,905,528	-	-	-
소 계	-	-	-	83,891,423	-	83,891,423	-	-	-
금융부채 합계	-	-	-	83,891,423	2,117,587	86,009,010	-	2,117,587	-

(*1) 장부금액 중 7,056,000천원의 지분상품은, 비상장주식으로서 과거 또는 당기에 가치변동에 대한 명확한 증거가 없으므로 원가가 공정가치의 최선의 추정치라고 판단하여 공정가치를 공시하지 않았습니다.

(*2) 장부금액이 공정가치의 합리적인 근사치에 해당하여 공정가치로 측정되지 않았으므로 금융자산 및 부채에 대한 공정가치를 공시하지 않았습니다.

(단위: 천원)

전기말	장부금액					공정가치 수준		
	상각후원가 측정 금융자산	기타포괄손익- 공정가치 측정 금융자산	당기손익- 공정가치 측정 금융자산	상각후원가 측정 금융부채	합계	수준1	수준2	수준3
금융자산:								
공정가치로 측정되는 금융자산								
당기손익-공정가치 측정 금융자산	-	-	41,040,761	-	41,040,761	-	32,740,761	8,300,000
기타포괄손익-공정 가치 측정 금융자산 (*1)	-	160,399,225	-	-	160,399,225	153,141,300	-	201,925
파생상품자산	-	-	177,516	-	177,516	-	177,516	-
소 계	-	160,399,225	41,218,277	-	201,617,502	153,141,300	32,918,277	8,501,925
공정가치로 측정되지 않는 금융자산(*2)								
현금및현금성자산	40,206,924	-	-	-	40,206,924	-	-	-
매출채권	131,822,639	-	-	-	131,822,639	-	-	-
미수금	2,815,317	-	-	-	2,815,317	-	-	-
보증금	3,411,043	-	-	-	3,411,043	-	-	-
소 계	178,255,923	-	-	-	178,255,923	-	-	-
금융자산 합계	178,255,923	160,399,225	41,218,277	-	379,873,425	153,141,300	32,918,277	8,501,925
금융부채:								
공정가치로 측정되지 않는 금융부채(*2)								
매입채무	-	-	-	4,152,324	4,152,324	-	-	-
리스부채	-	-	-	4,585,190	4,585,190	-	-	-
미지급금	-	-	-	59,973,986	59,973,986	-	-	-
금융부채 합계	-	-	-	68,711,500	68,711,500	-	-	-

(*1) 장부금액 중 7,056,000천원의 지분상품은, 비상장주식으로서 과거 또는 전기에 가치변동에 대한 명확한 증거가 없으므로 원가가 공정가치의 최선의 추정치라고 판단하여 공정가치를 공시하지 않았습니다.

(*2) 장부금액이 공정가치의 합리적인 근사치에 해당하여 공정가치로 측정되지 않았으므로 금융자산 및 부채에 대한 공정가치를 공시하지 않았습니다.

6.2 공정가치 가치평가기법 및 투입변수

당기말 현재 수준 2 및 수준3의 공정가치 측정을 위해 사용된 평가기법과 유의적이지만 관측가능하지 않은 투입변수는 다음과 같습니다.

(단위: 천원)

구 분	공정가치	수준	가치평가기법	투입변수
당기손익-공정가치측정 금융자산(*)	5,915,650	2	현재가치할인법	환율, 내재변동성, 잔여만기, 할인율 등
당기손익-공정가치측정 금융자산	3,038,468	3	순자산가치법	순자산가치
기타포괄손익-공정가치 측정 금융자산	201,925	3	순자산가치법	순자산가치
파생상품부채	2,117,587	2	현재가치할인법	환율, 내재변동성, 잔여만기, 할인율 등

(*) 당사가 투자한 당기손익-공정가치 측정 금융자산 중 젠투파트너스(GEN2 PARTNERS)가 운용하는 펀드 5,916백만원은 최근 COVID-19의 영향으로 환매가 일시중단되었습니다. 이로 인해 당사의 재무상태와 재무성과에 부정적인 영향이 발생할 수 있습니다.

7. 금융자산의 신용건전성

7.1 보고기간말 현재 현금및현금성자산과 단기금융상품을 제외하고 상각후원가측정 금융자산의 연령 및 각 연령별로 손상된 채권금액은 다음과 같습니다.

(단위: 천원)

구 분	당기말			전기말		
	가중평균손실률	채권잔액	손상금액	가중평균손실률	채권잔액	손상금액
만기일 미도래	0.10%	130,283,215	130,133	0.10%	119,296,373	122,490
6개월 미만	0.08%	5,868,119	4,700	0.11%	14,414,142	16,313
6개월 ~ 1년	0.38%	1,075,218	4,088	2.76%	4,542,097	125,548
1년 초과	55.33%	7,673,715	4,246,064	98.59%	4,296,330	4,235,592
합 계		144,900,267	4,384,985		142,548,942	4,499,943

당사는 상각후원가측정 금융자산에 대해 발생할 것으로 예상되는 손실에 대해 충당금을 설정하고 있습니다. 이 충당금은 개별적으로 유의적인 항목에 대한 구체적인 손상차손과 유사한 특성을 가진 금융자산 집합에서 발생하였으나 아직 식별되지 않은 손상으로 구성됩니다. 금융자산 집합의 충당금은 유사한 금융자산의 회수에 대한 과거 자료에 근거하여 결정되고 있습니다. 또한 회수가능성에 대한 개별분석을 통하여 채권의 연령과 상관없이 회수불능이 객관적으로 입증되는 채권은 100% 대손을 설정하고 있습니다.

7.2 상각후원가측정 금융자산에 대한 대손충당금의 변동내역은 다음과 같습니다.

(단위: 천원)

구 분	당기	전기
기초금액	4,499,943	4,463,964
설정	47,388	170,752
환입	-	(134,773)
제각	(162,346)	-
기말금액	4,384,985	4,499,943

8. 선급금

8.1 선급금은 손상차손누계액이 차감된 순액으로 재무상태표에 표시되었는 바, 보고 기간말 현재 손상차손누계액 차감 전 총액 기준에 의한 선급금과 손상차손누계액의 내역은 다음과 같습니다.

(단위: 천원)

구 분	당기말		전기말	
	유동	비유동	유동	비유동
선급금 총장부금액	21,099,635	74,057,052	2,101,875	58,466,539
손상차손누계액	(209,800)	-	(209,800)	-
선급금 순장부금액	20,889,835	74,057,052	1,892,075	58,466,539

8.2 당기와 전기 중 선급금의 손상차손누계액 변동내역은 다음과 같습니다.

(단위: 천원)

구 분	당기	전기
기초금액	(209,800)	(209,800)
손상차손	-	-
기말금액	(209,800)	(209,800)

8.3 당사가 고객과의 계약을 이행하기 위해 발생한 원가 중에서 인식한 자산을 선급금으로 계상하고 있는 금액은 다음과 같습니다.

(단위: 천원)

구 분	당기말	전기말
선급금	86,785,281	54,850,347

9. 기타포괄손익-공정가치 측정 금융자산

9.1 기타포괄손익-공정가치 측정 금융자산의 상세 내역

(단위: 천원)

구분	당기말			전기말
	지분율	원가	장부금액	장부가액
네이버(주)(*1)	0.32%	148,167,480	198,167,460	153,141,300
메가몬스터(주)(*2)	5.86%	1,500,000	201,925	201,925
무비락(주)	19.83%	3,050,000	3,050,000	3,050,000
메리카우(주)	19.00%	4,006,000	4,006,000	4,006,000
합계		156,723,480	205,425,385	160,399,225

(*1) 전기 중 주식교환계약에 따라 당사의 신주 1,877,345주를 발행하여 네이버(주)의 투자지분을 신규로 취득하였습니다.

(*2) 전기 중 불균등유상증자로 인하여 당사의 지분율이 10.95%에서 5.86%로 감소하였습니다.

9.2 기타포괄손익-공정가치 측정 금융자산의 변동 내역

(단위: 천원)

구분	당기	전기
기초금액	160,399,225	7,257,925
취득	-	148,167,480
자본에 인식된 평가손익	45,026,160	4,973,820
기말금액	205,425,385	160,399,225

10. 종속기업투자주식

(단위: 천원)

종속기업	소재지	업종	당기말		전기말
			지분율	장부금액	장부금액
(주)화앤담픽쳐스	대한민국	방송 프로그램 제작 및 공급업	100.00%	31,572,936	31,572,936
(주)문화창고(*1)(*4)	대한민국	방송 프로그램 제작 및 공급업, 연예매니지먼트업	100.00%	31,463,466	36,066,736
(주)케이피제이(*4)	대한민국	방송 프로그램 제작 및 공급업	100.00%	14,307,337	15,068,065
(주)지티스트(*4)	대한민국	방송 프로그램 제작 및 공급업	100.00%	24,471,906	25,143,065
Studio Dragon Investments, LLC(*2)(*3)	미국	해외법인 투자 및 관리	100.00%	23,441,470	11,763,470
Studio Dragon Productions, LLC(*2)	미국	방송 프로그램 제작 및 공급업	100.00%	1,169,165	1,169,165
Studio Dragon International, Inc.(*2)(*3)	미국	방송 프로그램 제작 및 공급업	100.00%	2,593,820	1,219,700
합계				129,020,100	122,003,137

(*1) 전기 중 (주)문화창고 현금창출단위의 회수가능액 평가 결과에 따라 506백만원의 손상차손을 인식하였으며, 회수가능액인 사용가치 추정에 사용된 할인율은 14.11%입니다.

(*2) 전기 중 Studio Dragon Investments, LLC와 Studio Dragon Productions, LLC, Studio Dragon International, Inc.에 각각 11,763백만원, 1,169백만원, 1,220백만원을 출자하여 신규 설립하였습니다.

(*3) 당기 중 Studio Dragon Investments, LLC와 Studio Dragon International, Inc.에 각각 11,678백만원, 1,374백만원을 추가 출자하였습니다.

(*4) 당기 중 (주)문화창고, (주)케이피제이, (주)지티스트 현금창출단위의 회수가능액 평가 결과에 따라 각각 4,603백만원, 761백만원, 671백만원의 손상차손을 인식하였으며, 회수가능액인 사용가치 추정에 사용된 할인율은 14.8%입니다.

11. 유형자산

당기와 전기의 유형자산의 변동내역은 다음과 같습니다.

(단위: 천원)

당 기	임차시설물	방송기계기구	공기구비품	건설중인자산	합 계
취득원가:					
기초	1,674,829	4,358,121	310,290	-	6,343,240
취득	903,426	21,750	134,163	889,587	1,948,926
처분 및 폐기	(1,674,829)	-	-	-	(1,674,829)
대체	889,587	-	-	(889,587)	-
기말	1,793,013	4,379,871	444,453	-	6,617,337
상각 및 손상차손누계액:					
기초	(1,063,374)	(393,661)	(206,974)	-	(1,664,009)
감가상각비	(260,681)	(619,040)	(63,968)	-	(943,689)
처분 및 폐기	1,175,030	-	-	-	1,175,030
기말	(149,025)	(1,012,701)	(270,942)	-	(1,432,668)
장부가액:					
기초	611,455	3,964,460	103,316	-	4,679,231
기말	1,643,988	3,367,170	173,511	-	5,184,669

(단위: 천원)

전 기	임차시설물	방송기계기구	공기구비품	합 계
취득원가:				
기초	1,471,744	272,174	265,712	2,009,630
취득	203,085	4,085,947	44,578	4,333,610
기말	1,674,829	4,358,121	310,290	6,343,240
상각 및 손상차손누계액:				
기초	(733,735)	(117,294)	(149,910)	(1,000,939)
감가상각비	(329,639)	(276,367)	(57,064)	(663,070)
기말	(1,063,374)	(393,661)	(206,974)	(1,664,009)
장부가액:				
기초	738,009	154,880	115,802	1,008,691
기말	611,455	3,964,460	103,316	4,679,231

12. 사용권자산

12.1 당기와 전기 중 사용권자산의 변동내역은 다음과 같습니다.

(단위: 천원)

당 기	토지	임차시설물	방송기계기구	차량운반구	합 계
취득원가:					
기초	1,047,752	5,082,727	582,932	76,548	6,789,959
취득	-	2,308,849	588,027	59,864	2,956,740
처분	-	(1,315,978)	(582,932)	(21,571)	(1,920,481)
조건변경	-	-	-	(24,720)	(24,720)
기말	1,047,752	6,075,596	588,027	90,121	7,801,496
상각누계액:					
기초	(261,938)	(1,081,396)	(534,354)	(33,841)	(1,911,529)
사용권자산상각비	(523,876)	(825,511)	(293,589)	(43,911)	(1,686,887)
처분	-	195,765	582,932	21,571	800,268
조건변경	-	-	-	21,070	21,070
기말	(785,814)	(1,711,142)	(245,011)	(35,111)	(2,777,078)
장부금액:					
기초	785,814	4,001,331	48,578	42,707	4,878,430
기말	261,938	4,364,456	343,016	55,010	5,024,420

(단위: 천원)

당 기	토지	임차시설물	방송기계기구	차량운반구	합 계
취득원가:					
기초	-	5,304,854	582,932	-	5,887,786
취득	1,047,752	-	-	188,412	1,236,164
처분	-	-	-	(111,864)	(111,864)
조건변경	-	(222,127)	-	-	(222,127)
기말	1,047,752	5,082,727	582,932	76,548	6,789,959
상각누계액:					
기초	-	(504,330)	(242,888)	-	(747,218)
처분	-	-	-	23,348	23,348
사용권자산상각비	(261,938)	(577,066)	(291,466)	(57,189)	(1,187,659)
기말	(261,938)	(1,081,396)	(534,354)	(33,841)	(1,911,529)
장부금액:					
기초	-	4,800,524	340,044	-	5,140,568
기말	785,814	4,001,331	48,578	42,707	4,878,430

12.2 당기손익으로 인식한 금액

(단위: 천원)

구 분	당 기	전 기
리스부채에 대한 이자비용	181,426	194,999
단기리스와 관련된 비용	5,690,037	1,552,368
소액자산 리스 중 단기리스를 제외한 리스에 관련된 비용	26,690	30,822
합 계	5,898,153	1,778,189

12.3 현금흐름표에 인식한 금액

(단위: 천원)

당 기	당 기	전 기
리스의 총 현금유출	7,108,892	2,599,161

12.4 연장선택권

일부 부동산 리스는 당사가 계약의 해지불능기간 종료 전에 리스기간을 1년 연장할 수 있는 선택권을 포함합니다. 당사는 운영의 효율성을 위하여 가능하면 새로운 리스 계약에 연장선택권을 포함하려고 노력합니다. 연장선택권은 당사만 행사할 수 있고, 리스제공자는 행사할 수 없습니다. 당사는 리스개시일에 연장선택권을 행사할 것이 상당히 확실한지 평가합니다. 당사는 당사가 통제 가능한 범위에 있는 유의적인 사건이 일어나거나 상황에 유의적인 변화가 있을 때 연장선택권을 행사할 것이 상당히 확실한지 다시 평가합니다.

13. 무형자산

당기와 전기의 무형자산의 변동내역은 다음과 같습니다.

(단위: 천원)

당 기	상표권	판권	소프트웨어	건설중인자산	회원권	합 계
취득원가:						
기초	211,715	632,939,898	218,583	99,915,582	340,215	733,625,993
취득금액	16,976	187,596,340	368,219	160,420,864	329,471	348,731,870
대체	12,263	83,926,215	1,606,361	(89,505,072)	15,900	(3,944,333)
기타증감(*)	-	(171,707,097)	-	-	-	(171,707,097)
기말	240,954	732,755,356	2,193,163	170,831,374	685,586	906,706,433
상각 및 손상차손누계액:						
기초	-	(598,055,532)	(171,034)	-	-	(598,226,566)
상각 및 손상	-	(93,336,967)	(367,701)	-	-	(93,704,668)
기말	-	(691,392,499)	(538,735)	-	-	(691,931,234)
장부가액:						
기초	211,715	34,884,366	47,549	99,915,582	340,215	135,399,427
기말	240,954	41,362,857	1,654,428	170,831,374	685,586	214,775,199

(단위: 천원)

전 기	상표권	판권	소프트웨어	건설중인자산	회원권	합 계
취득원가:						
기초	184,218	526,126,276	217,061	86,777,403	340,215	613,645,173
취득금액	9,470	228,542,845	1,522	88,183,623	-	316,737,460
대체	18,027	74,637,533	-	(75,045,444)	-	(389,884)
기타증감(*)	-	(196,366,756)	-	-	-	(196,366,756)
기말	211,715	632,939,898	218,583	99,915,582	340,215	733,625,993
상각 및 손상차손누계액:						
기초	-	(487,986,663)	(127,596)	-	-	(488,114,259)
상각 및 손상	-	(110,068,869)	(43,438)	-	-	(110,112,307)
기말	-	(598,055,532)	(171,034)	-	-	(598,226,566)
장부가액:						
기초	184,218	38,139,613	89,465	86,777,403	340,215	125,530,914
기말	211,715	34,884,366	47,549	99,915,582	340,215	135,399,427

(*) 당기와 전기의 기타증감은 타계정대체 등으로 인한 효과입니다.

14. 기타부채

(단위: 천원)

구 분	당기말		전기말	
	유동	비유동	유동	비유동
종업원급여부채	4,762,886	322,590	4,527,125	437,751
선수금	376,434	-	13,581	-
예수금	399,777	-	247,322	-
합 계	5,539,097	322,590	4,788,028	437,751

15. 총당부채

당기 중 총당부채의 변동내역은 다음과 같습니다.

(단위: 천원)

구 분	복구총당부채	
	당 기	전 기
기초	575,082	-
전입	637,056	572,824
현재가치할인차금상각	12,030	2,258
기말	1,224,168	575,082

16. 종업원급여

16.1 당기와 전기 중 비용으로 인식된 종업원급여의 내역은 다음과 같습니다.

(단위: 천원)

구 분	당 기	전 기
급여	20,029,441	15,830,383
확정급여형 퇴직급여제도 관련 비용	910,019	802,463
퇴직위로금	-	8,019
사회보장제도 관련 비용	1,151,219	993,665
합 계	22,090,679	17,634,530

16.2 당기말과 전기말 현재 재무상태표에 인식된 종업원급여 관련 순자산과 순부채의 금액은 다음과 같습니다.

(단위: 천원)

구 분	당기말	전기말
확정급여채무	5,243,063	4,394,064
사외적립자산의 공정가치	(5,974,988)	(4,477,026)
퇴직급여자산	(731,925)	(82,962)
연차수당 미지급비용	827,685	650,983
종업원급여 미지급비용	4,257,791	4,313,893
총 종업원급여부채	4,353,551	4,881,914

16.3 퇴직급여

당사는 자격요건을 갖춘 종업원들을 위하여 확정급여형퇴직급여제도를 운영하고 있습니다. 동 제도하에서 1년 이상 근무한 종업원이 퇴직할 경우 근속연수 1년에 대하여 평균임금 30일분을 일시불급여로 수령받고 있습니다. 사외적립자산과 확정급여채무의 보험수리적 평가는 삼성화재해상보험에 의하여 수행되었습니다. 확정급여채무의 현재가치, 관련 당기근무원가 및 과거근무원가는 예측단위적립방식을 사용하여 측정되었습니다.

(1) 순확정급여부채(자산)의 조정내역

(단위: 천원)

당 기	확정급여채무	사외적립자산 공정가치	순확정급여부채 (자산)
기초잔액	4,394,064	(4,477,026)	(82,962)
당기 비용으로 인식:			
당기근무원가	912,792	-	912,792
이자원가(수익)	141,192	(143,965)	(2,773)
소 계	1,053,984	(143,965)	910,019
기타포괄손익으로 인식:			
보험수리적손익			
- 인구통계적 가정	-	-	-
- 재무적 가정	(407,846)	-	(407,846)
- 경험조정	572,435	-	572,435
사외적립자산 수익	-	113,561	113,561
소 계	164,589	113,561	278,150
기타:			
납부한 기여금	-	(1,900,000)	(1,900,000)
급여 지급	(450,765)	450,765	-
전출입에 의한 효과	81,191	(18,323)	62,868
소 계	(369,574)	(1,467,558)	(1,837,132)
합 계	5,243,063	(5,974,988)	(731,925)

(단위: 천원)

전 기	확정급여채무	사외적립자산 공정가치	순확정급여부채 (자산)
기초잔액	4,596,655	(4,951,788)	(355,133)
당기 비용으로 인식:			
당기근무원가	838,280	-	838,280
이자원가(수익)	141,627	(152,974)	(11,347)
소 계	979,907	(152,974)	826,933
기타포괄손익으로 인식:			
보험수리적손익			
- 인구통계적 가정	-	-	-
- 재무적 가정	(327,287)	-	(327,287)
- 경험조정	554,608	-	554,608
사외적립자산 수익	-	92,980	92,980
소 계	227,321	92,980	320,301
기타:			
납부한 기여금	-	(990,000)	(990,000)
급여 지급	(462,816)	463,301	485
전출입에 의한 효과	(947,003)	1,061,455	114,452
소 계	(1,409,819)	534,756	(875,063)
합 계	4,394,064	(4,477,026)	(82,962)

(2) 사외적립자산의 구성내역

(단위: 천원)

구 분	당기말	전기말
현금및예금	5,974,988	4,477,025

(3) 확정급여채무

- 보험수리적가정

구 분	당기말	전기말
할인율	3.90%	3.34%
급여상승률	3.60%	3.81%

미래 사망률과 관련된 가정은 보험개발원의 사망률 표에 기초하여 측정하였으며, 당기말 현재 확정급여채무의 가중평균 듀레이션은 9.65년입니다.

- 민감도 분석

당기말과 전기말 현재 유의적인 각각의 보험수리적 가정이 발생가능한 합리적인 범위 내에서 변동한다면 확정급여채무에 미치게 될 영향은 다음과 같습니다.

(단위: 천원)

구 분	당기말		전기말	
	1% 하락시	1% 상승시	1% 하락시	1% 상승시
할인율	515,725	(444,618)	455,614	(390,778)
급여상승률	(458,943)	523,872	(400,448)	458,974

민감도분석은 제도에서 발생할 것으로 기대되는 모든 현금흐름의 분산을 고려하지는 않았으나, 사용된 가정에 대한 민감도의 근사치를 제공하고 있습니다.

(4) 미래현금흐름에 대한 확정급여제도의 영향

당사는 기금의 적립수준은 매년 검토하고, 기금에 결손이 발생하는 경우 이를 보전하는 정책을 보유하고 있습니다. 당기말 현재 할인되지 않은 연금 급여지급액의 만기분석은 아래와 같습니다.

(단위: 천원)

구 분	1년 미만	1년~2년 미만	2년~5년 미만	5년 이상	합 계
급여지급액	439,258	491,443	1,760,957	4,285,751	6,977,409

17. 자본금 및 주식발행초과금

17.1 자본금 내역

(단위: 천원, 주)

구 분	당기말	전기말
수권주식수	500,000,000	500,000,000
주당금액(원)	500	500
발행주식수	30,014,185	30,004,345
보통주자본금	15,007,093	15,002,173

17.2 자본금 및 주식발행초과금 변동내역

(단위: 천원)

구 분	주식수 (단위: 주)	자본금	주식발행 초과금	합 계
전기초	28,096,370	14,048,185	321,742,806	335,790,991
주식선택권 행사	30,630	15,315	1,120,472	1,135,787
유상증자(*)	1,877,345	938,673	147,163,768	148,102,441
전기말	30,004,345	15,002,173	470,027,046	485,029,219
주식선택권 행사	9,840	4,920	359,647	364,567
당기말	30,014,185	15,007,093	470,386,693	485,393,786

(*) 당사는 전기 중 신주를 발행하여 네이버(주)의 자기주식 523,560주를 현물출자 방식으로 취득하고 기타포괄손익-공정가치 측정 금융자산으로 계상하였습니다. 해당 계약과 관련하여 상호간 우선매수권 및 매도청구권 약정을 체결하였습니다.

18. 주식기준보상

18.1 주식선택권

당사는 주요 경영진에게 주식선택권을 부여하였으며 구체적인 조건은 다음과 같습니다.

부여일 / 부여받은 종업원	가득조건	약정 기간
2016년 6월 30일 / 임직원	용역제공 2년	7년

18.2 주식선택권의 공정가치를 산정하기 위하여 사용된 방법 및 가정

당사는 부여된 주식선택권의 보상원가를 이항모형을 이용한 공정가치접근법을 적용하여 산정했으며, 보상원가를 산정하기 위한 제반 가정 및 변수는 다음과 같습니다.

(단위: 원)

구 분	내 역
부여된 선택권의 공정가치(*1)	96,404
부여일의 주가(*1)	273,279
주가변동성(*2)	26.6%
배당수익률	0%
기대만기(*3)	9년
무위험수익률	1.47%

(*1) 액면분할이 실시되기 전 기준의 금액입니다.

(*2) 주가변동성은 코스닥시장의 오락문화 업종의 평가일 기준 과거 1년간 일별 지수 분석에 기초하여 산출한 연속복리 투자수익률의 표준 편차입니다.

(*3) 경영진의 최선의 추정치를 기반으로 양도 불가능, 행사 제한 등에 대한 영향을 기대 만기 산정에 고려했습니다.

18.3 주식선택권의 변동내역

(단위: 주, 원)

구 분	당 기		전 기	
	수량	가중평균행사가격	수량	가중평균행사가격
기초	10,210	27,500	42,320	27,500
행사	(9,840)	27,500	(30,630)	27,500
소멸	(370)	27,500	(1,480)	27,500
기말	-	-	10,210	27,500

19. 이익잉여금

당기와 전기 중 당사의 이익잉여금처분계산서는 다음과 같습니다.

(단위: 천원)

구 분	당 기		전 기	
	처분예정일: 2022년 3월 29일		처분확정일: 2021년 3월 26일	
I. 미처분이익잉여금		148,224,359		111,226,113
전기이월미처분이익잉여금	111,226,113		83,251,309	
당기순이익	37,209,083		28,217,592	
순확정급여제도의 재측정요소	(210,837)		(242,788)	
II. 이익잉여금처분액		-		-
III. 차기이월미처분이익잉여금		148,224,359		111,226,113

20. 우발부채와 약정사항

20.1 종업원에게 제공한 지급보증

(단위: 천원)

내역	보증제공처	당기말		전기말	
		대출 한도액	실행액	대출 한도액	실행액
종업원 생활안정자금 대출(*1)	KEB하나은행	2,000,000	253,937	2,000,000	307,854
우리사주조합 주식취득 대출(*2)	한국증권금융	-	-	677,012	677,012

(*1) 종업원 생활안정자금 대출에 대한 당사의 지급보증 한도액은 24억원입니다.

(*2) 당사 우리사주조합이 유상증자 참여시 한국증권금융으로부터 실행한 대출금에 대해 당사가 지급보증을 제공하였으나 당기 중 계약변경으로 인해 당기말 기준 지급보증을 제공하지 않습니다.

20.2 당기말 현재 당사는 계약이행과 관련하여 서울보증보험(주)로부터 536백만원(전기말 : 221백만원)의 보증을 제공받고 있습니다.

20.3 파생상품거래

당사는 환율변동위험을 회피하기 위하여 통화선물계약을 체결하고 있으며, 보고기간 말 현재 미결제내역은 다음과 같습니다.

(단위: 천원)

금융기관	상품종류	거래일	만기일	행사가격	계약금액(USD)	미결제금액(USD)	평가손실
경남은행	TRF(*)	2021.02.24	2023.02.24	1,167.80원	21,000,000	14,000,000	429,411
노무라금융투자		2021.06.09	2023.06.30	1,153.00원	42,000,000	36,000,000	1,637,877
				1,163.00원			
KB국민은행	2021.09.29	2023.09.25	1,241.00원	21,000,000	19,500,000	50,299	
합 계					84,000,000	69,500,000	2,117,587

(*) TRF 계약은 매월 계약환율 대비 환율 등락에 따라 손익이 발생하고, 목표 이익 달성시 조기 상환됩니다.

당기와 전기 중 파생상품거래로 인한 거래손익은 다음과 같습니다.

(단위: 천원)

구 분	당 기		전 기	
	거래이익	거래손실	거래이익	거래손실
TRF	611,480	(73,600)	2,183,360	(1,211,960)

20.4 소송사건

당기말 현재 당사가 피고로 계류중인 소송사건은 1건(소송가액: 50백만원)으로 당사의 경영진은 계류중인 소송사건의 결과가 당사의 재무상태에 중대한 영향을 미치지 않을 것으로 예상하고 있습니다.

21. 성격별 비용

(단위: 천원)

당 기	매출원가	판매비와관리비	합 계
제작원가	226,559,128	-	226,559,128
종업원급여	12,689,678	8,249,782	20,939,460
복리후생비	786,738	1,582,419	2,369,157
감가상각비	1,776,611	853,964	2,630,575
무형자산상각비	93,336,967	367,701	93,704,668
지급수수료	44,773,018	4,448,266	49,221,284
광고선전비	-	321,230	321,230
대손상각비	-	47,388	47,388
기타비용	4,534,986	2,308,243	6,843,229
합 계	384,457,126	18,178,993	402,636,119

(단위: 천원)

전 기	매출원가	판매비와관리비	합 계
제작원가	255,262,680	-	255,262,680
종업원급여	9,835,738	6,805,127	16,640,865
복리후생비	1,755,132	909,179	2,664,311
감가상각비	991,380	859,349	1,850,729
무형자산상각비	110,068,869	43,438	110,112,307
지급수수료	61,193,124	3,640,781	64,833,905
광고선전비	-	571,337	571,337
대손상각비	-	35,979	35,979
기타비용	1,588,193	1,787,532	3,375,725
합 계	440,695,116	14,652,722	455,347,838

22. 금융수익 및 금융비용

(단위: 천원)

구 분	당 기	전 기
금융수익:		
유효이자율법으로 계산한 이자수익		
현금및현금성자산	100,630	109,991
단기금융상품	-	362,059
매출채권	1,279,983	1,696,563
상각후 원가로 측정된 금융상품에서 발생한 총 이자수익	1,380,613	2,168,613
외환차익	9,431,769	5,050,815
외화환산이익	1,558,831	45,846
파생상품거래이익	611,480	2,183,360
파생상품평가이익	-	193,427
당기손익-공정가치측정 금융자산 처분이익	619,747	179,501
당기손익-공정가치측정 금융자산 평가이익	401,118	-
배당금수익	210,471	-
금융수익 계	14,214,029	9,821,562
금융비용:		
이자비용	(624,483)	(445,275)
외환차손	(4,613,996)	(7,040,334)
외화환산손실	(94,784)	(3,407,488)
파생상품거래손실	(73,600)	(1,211,960)
파생상품평가손실	(2,117,587)	-
당기손익-공정가치측정 금융자산 처분손실	(62,670)	(1,258,921)
당기손익-공정가치측정 금융자산 평가손실	(2,361,531)	(577,239)
금융비용 계	(9,948,651)	(13,941,217)
당기손익으로 인식된 순 금융수익(비용)	4,265,378	(4,119,655)

23. 기타영업외손익

(단위: 천원)

구 분	당 기	전 기
기타영업외수익:		
잡이익	78,468	4,145
기타영업외수익 계	78,468	4,145
기타영업외비용:		
기부금	320,000	653,478
잡손실	37,015	20,688
유형자산폐기손실	499,800	-
종속기업투자주식손상차손	6,035,157	506,200
기타영업외비용 계	6,891,972	1,180,366

24. 법인세비용

24.1 법인세비용의 구성요소

(단위: 천원)

구 분	당 기	전 기
당기 법인세 부담액	10,252,835	9,311,318
전기 법인세 조정사항	(919,824)	1,248,544
일시적차이의 변동	14,636,352	315,358
자본에 직접 반영된 법인세비용	(10,829,019)	(1,126,151)
법인세비용	13,140,344	9,749,069

24.2 법인세비용과 회계이익의 관계

(단위: 천원)

구 분	당 기	전 기
법인세비용차감전순이익	50,349,428	37,966,660
적용세율	24.2%	24.2%
적용세율에 따른 세부담액	12,184,562	9,187,932
조정사항:		
- 세무상 가산 또는 공제되지 않은 수익 및 비용의 법인세 효과	(67,489)	(454,152)
- 국내외 세액공제 등	919,915	304,918
- 과거기간조정	(919,824)	1,248,544
- 이연법인세 미인식 효과	1,583,008	-
- 기타	(559,828)	(538,173)
법인세비용	13,140,344	9,749,069
유효세율	26.10%	25.68%

24.3 기타포괄손익의 각 구성 항목과 관련된 법인세 효과

(단위: 천원)

구 분	당 기			전 기		
	반영전	법인세효과	반영후	반영전	법인세효과	반영후
보험수리적손익	(278,150)	67,312	(210,838)	(320,301)	77,513	(242,788)
기타포괄손익-공정가치 측정 금융자산 평가손익	45,026,160	(10,896,331)	34,129,829	4,973,820	(1,203,664)	3,770,156

24.4 이연법인세자산(부채)의 변동내역

(단위: 천원)

당 기	기초금액	당기손익	기타포괄손익	기말금액
퇴직급여충당부채	844,411	105,477	67,312	1,017,200
퇴직연금운용자산	(844,411)	(173,911)	-	(1,018,322)
대손충당금	810,686	(94,505)	-	716,181
미지급비용	183,021	48,099	-	231,120
무형자산	17,697,242	(4,049,786)	-	13,647,456
유형자산	(76,713)	(54,705)	-	(131,418)
기타포괄손익-공정가치 측정 금융자산 평가손익	(889,530)	-	(10,896,331)	(11,785,861)
당기손익-공정가치측정 금융자산 평가손익	139,692	413,765	-	553,457
복구충당부채	139,170	157,079	-	296,249
기타	207,557	(158,846)	-	48,711
합 계	18,211,125	(3,807,333)	(10,829,019)	3,574,773

(단위: 천원)

전 기	기초금액	당기손익	기타포괄손익	기말금액
퇴직급여충당부채	923,201	(156,303)	77,513	844,411
퇴직연금운용자산	(923,201)	78,790	-	(844,411)
대손충당금	787,434	23,252	-	810,686
미지급비용	136,041	46,980	-	183,021
무형자산	17,239,640	457,602	-	17,697,242
유형자산	31,696	(108,409)	-	(76,713)
기타포괄손익-공정가치 측정 금융자산 평가손익	314,134	-	(1,203,664)	(889,530)
당기손익-공정가치측정 금융자산 평가손익	-	139,692	-	139,692
복구충당부채	-	139,170	-	139,170
기타	17,538	190,019	-	207,557
합 계	18,526,483	810,793	(1,126,151)	18,211,125

24.5 이연법인세자산과 부채의 회수 및 결제 시기

(단위: 천원)

구 분	당기말	전기말
이연법인세자산:		
12개월 후에 회수될 이연법인세자산	17,360,098	21,118,483
12개월 이내에 회수될 이연법인세자산	712,646	327,317
이연법인세자산 소계	18,072,744	21,445,800
이연법인세부채:		
12개월 후에 결제될 이연법인세부채	(14,340,246)	(3,234,675)
12개월 이내에 결제될 이연법인세부채	(157,725)	-
이연법인세부채 소계	(14,497,971)	(3,234,675)
이연법인세자산 순액	3,574,773	18,211,125

24.6 당사는 법인세부채 발생액이 모든 과세연도에 대해 법인세 해석과 과거 경험을 포함하여 많은 요소의 평가에 근거하여 적절하다고 판단하였습니다.

25. 주당이익

25.1 기본주당이익

당기 및 전기 중 주당이익 산정내역은 다음과 같습니다.

(단위: 천원, 주)

구 분	당 기	전 기
당기순이익	37,209,083	28,217,592
÷ 가중평균유통보통주식수(*)	30,007,661	28,368,261
기본주당순이익(단위:원)	1,240	995

(*) 당기 및 전기 가중평균 유통보통주식수의 산정내역

(단위: 주)

구 분	당 기	전 기
기초 발행보통주식수	30,004,345	28,096,370
주식선택권 행사	3,316	10,294
유상증자	-	261,597
가중평균유통보통주식수	30,007,661	28,368,261

25.2 회석주당이익

당사가 보유하고 있는 회석성 잠재적보통주로는 주식선택권이 있으며 회석주당이익은 모든 회석성 잠재적보통주가 보통주로 전환된다고 가정하여 조정한 가중평균 유통보통주식수를 적용하여 산정하고 있습니다.

당기 및 전기 중 회석주당이익 산정내역은 다음과 같습니다.

(단위: 천원, 주)

구 분	당 기	전 기
당기순이익	37,209,083	28,217,592
÷ 가중평균회석유통보통주식수(*)	30,012,353	28,388,561
회석주당이익(단위:원)	1,240	994

(*) 당기 및 전기 가중평균 회석유통보통주식수의 산정내역

(단위: 주)

구 분	당 기	전 기
가중평균유통보통주식수	30,007,661	28,368,261
주식선택권	4,692	20,300
가중평균회석유통보통주식수	30,012,353	28,388,561

26. 현금흐름표

26.1 영업에서 창출된 현금흐름

(단위 : 천원)

구분	당기	전기
당기순이익	37,209,083	28,217,592
조정:		
법인세비용	13,140,344	9,749,069
이자비용	624,483	445,275
퇴직급여	910,019	826,933
당기손익-공정가치 측정 금융자산 평가손실	2,361,531	577,239
당기손익-공정가치 측정 금융자산 처분손실	62,670	1,258,921
감가상각비	943,689	663,070
사용권자산 상각비	1,686,886	1,187,659
대손상각비	47,388	35,979
무형자산상각비	93,704,668	110,112,307
외화환산손실	94,784	3,407,488
유형자산폐기손실	499,800	-
파생상품평가손실	2,117,587	-
종속기업투자주식손상차손	6,035,157	506,200
이자수익	(1,380,613)	(2,168,613)
외화환산이익	(1,558,831)	(45,846)
당기손익-공정가치 측정 금융자산 평가이익	(401,118)	-
당기손익-공정가치 측정 금융자산 처분이익	(619,747)	(179,501)
파생상품평가이익	-	(193,427)
배당금수익	(210,471)	-
잡이익	(64,854)	(717)
매출채권의 증가	(2,252,569)	(29,501,011)
미수금의 감소(증가)	4,696,340	(1,536,793)
부가세대급금의 감소(증가)	(2,082,680)	1,656,396
선급금의 감소(증가)	(11,888,354)	33,051,219
선급비용의 증가	(342)	(8,081)
판권의 증가	(176,302,464)	(120,359,712)
장기선급금의 증가	(18,859,585)	(13,694,318)
파생상품자산의 감소	177,515	-
매입채무의 증가(감소)	10,188,154	(8,863,010)

구 분	당 기	전 기
미지급금의 증가	4,480,838	3,080,499
장기미지급금의 증가(감소)	(1,118,778)	982,006
선수수익의 증가(감소)	29,935,960	(9,898,427)
선수금의 증가(감소)	362,854	(511,728)
미지급비용의 증가	235,761	4,053,521
예수금의 증가(감소)	152,455	(744,356)
기타금융부채의 감소	-	(693,080)
장기종업원급여부채의 증가	22,051	16,756
퇴직급여의 지급	(1,837,132)	(875,063)
영업에서 창출된(사용된) 현금	(8,887,521)	10,554,446

26.2 현금의 유입 · 유출이 없는 거래 중 중요한 사항

(단위: 천원)

구분	당기	전기
신주발행 및 주식교환	-	148,167,480

26.3 재무활동에서 생기는 부채의 조정내용

(단위 : 천원)

구 분	리스부채	
	당기	전기
기초	4,585,190	5,294,187
조건변경	(3,650)	(222,127)
증가	2,319,683	423,334
처분	(1,185,066)	(89,232)
이자비용	181,426	194,999
이자의지급	(181,426)	(194,999)
리스료의지급	(1,210,739)	(820,972)
기말	4,505,418	4,585,190
유동성리스부채	1,080,186	825,262
장기리스부채	3,425,232	3,759,928

27. 특수관계자

27.1 지배기업 및 최상위 지배기업

당기말 현재 당사의 지배기업은 (주)씨제이이엔엠(지분율 54.46%)이고, 최상위 지배기업은 CJ(주)입니다. 당기말 현재 종속기업의 현황은 다음과 같습니다.

구분	특수관계자명
종속기업	(주)화앤담픽처스
	(주)문화창고
	(주)케이피제이
	(주)지티스트
	Studio Dragon Investments, LLC
	Studio Dragon Productions, LLC
	Studio Dragon International, Inc.

27.2 특수관계자와의 주요 거래 내역

(단위: 천원)

특수관계 구분	특수관계자명	당 기			전 기		
		매출	매출원가	판매비와관리비	매출	매출원가	판매비와관리비
지배기업	(주)씨제이이엔엠	165,282,838	37,348,005	307,658	169,201,995	30,282,394	316,391
종속기업	(주)화앤담픽처스	254,181	20,895,166	-	2,941,704	44,874,529	-
	(주)문화창고	-	1,654,732	2,727	-	20,136,051	300,000
	(주)케이피제이	30,000	-	-	30,000	-	-
	(주)지티스트	8,400	12,014,345	-	8,400	169,089	-
	Studio Dragon International, Inc.	-	2,102	-	-	-	-
기타	(주)제이에스픽처스	50,964	12,160,049	-	-	7,796,547	-
	(주)본팩토리	26,047	28,031,114	-	-	32,819,470	1,148
	씨제이제일제당(주)	-	-	2,321,962	70,000	-	1,243,619
	씨제이씨지브이(주)	5,650	-	1,100	1,433	1,973	9,142
	씨제이올리브네트웍스(주)	21,390	27,339	1,036,511	-	2,774	707,381
	씨제이올리브영(주)	490,000	-	-	-	-	-
	(주)티빙	49,195,509	2,192,511	-	-	-	-
	CJ E&M America, Inc	1,038	-	-	205,009	(9,043)	-
	CJ E&M Hong Kong Limited	1,557,508	-	-	1,877,650	-	-
	CJ E&M JAPAN	270,000	-	-	272,880	-	-
	TRUE CJ Creations	324,725	-	-	303,036	-	-
	기타	62,390	17,701	57,433	95,745	57,270	35,978
합 계		217,580,640	114,343,064	3,727,391	175,007,852	136,131,054	2,613,659

27.3 특수관계자에 대한 채권·채무내역

- 당기말

(단위: 천원)

특수관계 구분	특수관계자명	채권 등				건설중인 자산	채무 등		
		매출채권	선급금	미수금	당기손익- 공정가치측정 금융자산		매입채무	미지급금	선수수익
지배기업	(주)씨제이이엔엠	17,033,916	1,895,562	-	-	-	1,247,994	24,892,466	67,411,334
종속기업	(주)화앤담픽처스	-	3,520,000	-	-	5,000,000	-	2,524,674	-
	(주)문화창고	-	6,400,000	-	-	-	-	2,258,698	-
	(주)케이피제이	-	9,100,000	-	-	-	-	-	-
	(주)지티스트	-	1,743,400	-	1,000,000	37,904,440	-	465,848	-
	Studio Dragon International, Inc.	-	-	-	-	-	-	2,102	-
기타	(주)제이에스픽처스	3,419,429	225,000	400,000	2,038,469	-	-	8,399	-
	(주)본팩토리	-	-	-	-	-	5,817,584	2,554,263	-
	씨제이올리브네트웍스(주)	13,860	-	-	-	-	-	171,605	-
	(주)티빙	4,488,411	-	-	-	-	-	2,192,541	-
	CJ E&M Hong Kong Limited	125,379	-	-	-	-	-	-	-
	TRUE CJ Creations	115,832	-	-	-	-	-	-	-
	기타	741,605	3,820	-	-	-	-	722,867	1,000,000
합 계		25,938,432	22,887,782	400,000	3,038,469	42,904,440	7,065,578	35,793,463	68,411,334

- 전기말

(단위: 천원)

특수관계 구분	특수관계자명	채권 등					건설중인 자산	채무 등		
		매출채권	선급금	미수금	보증금	당기손익- 공정가치측 정금융자산		매입채무	미지급금	선수수익
지배기업	(주)씨제이이엔엠	11,705,202	893,799	-	122,940	-	-	108,770	22,657,153	49,796,787
종속기업	(주)화앤담픽처스	19,541	3,520,000	-	-	-	-	-	5,498,572	-
	(주)문화창고	-	6,400,000	-	-	-	-	-	4,066,203	-
	(주)케이피제이	-	8,700,000	-	-	-	-	-	-	-
	(주)지티스트	770	3,240,000	-	-	1,000,000	783,400	-	211,217	-
기타	(주)제이에스픽처스	4,494,320	1,665,000	-	-	7,300,000	501,400	-	227,094	-
	(주)본팩토리	-	-	1,120,274	-	-	-	851,369	2,838,845	-
	TRUE CJ Creations	126,941	-	-	-	-	-	-	-	-
	CJ E&M Hong Kong Limited	499,319	-	-	-	-	-	-	-	-
	기타	1,002,028	1,606,361	-	-	-	-	1,807	523,975	-
합 계		17,848,121	26,025,160	1,120,274	122,940	8,300,000	1,284,800	961,946	36,023,059	49,796,787

당기말과 전기말 현재 상기 특수관계자에 대한 채권 중 대손충당금이 설정된 채권은 각각 828,736천원, 862,346천원이며 당사가 당기 중 인식한 대손상각비는 128,736천원입니다.

27.4 특수관계자와의 자금거래

당기 중 특수관계자와의 자금거래는 다음과 같습니다.

(단위: 천원)

특수관계구분	특수관계자명	현금출자
종속기업	Studio Dragon Investments, LLC	11,678,000
	Studio Dragon Productions, LLC	-
	Studio Dragon International, INC.	1,374,120
합 계		13,052,120

27.5 주요 경영진에 대한 보상내역

(단위: 천원)

구 분	당 기	전 기
단기급여	2,267,076	3,665,503
퇴직급여	267,461	373,467
기타장기급여	195,234	332,446
합 계	2,729,771	4,371,416

당사는 계획, 운영 및 통제에 대해 중요한 권한과 책임을 가지는 임원 이상의 경영진을 주요 경영진으로 판단하고 있습니다.

27.6 당사는 당기말 현재 종업원에게 생활안정자금 대출과 관련하여 지급보증을 제공하고 있습니다(주석20 참조).

28. 수익

28.1 당기와 전기 중 지역별 매출내역은 다음과 같습니다.

(단위: 천원)

구 분	당 기	전 기
국 내	272,656,366	271,674,966
해 외	182,877,305	226,935,408
합 계	455,533,671	498,610,374

28.2 당기 및 전기 중 당사 매출액의 10% 이상을 차지하는 주요 고객과 관련된 정보는 다음과 같습니다.

(단위: 천원)

구분	당기	전기
A사	165,282,838	169,201,995
B사	69,160,634	160,572,558

28.3 계약부채

당사는 계약 조건에 따라 고객으로부터 수행의무를 완료하기 이전에 대가를 지급받는 경우가 있으며 이를 계약부채로 인식하고 있습니다. 당사가 인식하고 있는 계약부채는 다음과 같습니다.

(단위: 천원)

구 분	당기말	전기말
선수수익	83,639,806	53,703,846

전기에서 이월된 계약부채와 관련하여 당기에 수익으로 인식한 금액은 52,584백만원입니다.

□ 정관의 변경

가. 집중투표 배제를 위한 정관의 변경 또는 그 배제된 정관의 변경

변경전 내용	변경후 내용	변경의 목적
해당사항 없음	해당사항 없음	해당사항 없음

나. 그 외의 정관변경에 관한 건

변경전 내용	변경후 내용	변경의 목적
<p>제8조 (주식의 종류)</p> <p>① (생략)</p> <p>② 본 회사의 기명식 보통주식 외에 정관에서 정한 바에 따라 우선주식, 의결권 배제 또는 제한에 관한 주식, 전환주식, 상환주식 및 이들의 전부 또는 일부를 혼합한 주식을 종류주식으로 발행할 수 있다.</p>	<p>제8조 (주식의 종류)</p> <p>① (생략)</p> <p>② 본 회사의 기명식 보통주식 외에 정관에서 정한 바에 따라 이익배당 및 잔여재산분배에 관한 우선주식(이하 "우선주식"), 의결권 배제 또는 제한에 관한 주식, 전환주식, 상환주식 및 이들의 전부 또는 일부를 혼합한 주식을 종류주식으로 발행할 수 있다.</p>	- 상법 및 표준 정관의 준용
<p>제9조 (우선주식의 수와 내용)</p> <p>①~③ (생략)</p> <p>④ 우선주식은 우선주식에 대하여 어느 사업연도에 있어서 소정의 배당을 하지 못한 경우 다음 사업연도의 배당 시에 누적적 또는 비누적적인 것으로 할 수 있다. (신설)</p> <p>⑤ 우선주식은 발행 시에 이사회 결의로 의결권을 부여하거나 배제 또는 제한할 수 있다. 다만, 의결권이 있는 우선주식의 경우 우선주 일주당 1개의 의결권을 가지며, 의결권이 없거나 제한되는 우선주식에 대하여는 당해 우선주식에 대하여 어느 사업연도에 있어서 소정의 배당을 하지 아니한다는 결의가 있는 경우에는 그 결의가 있는 총회의 다음 총회부터 그 우선주 배당을 한다는 결의가 있는 총회의 종료 시까지의 의결권이 있는 것으로 한다.</p> <p>⑥ (생략)</p> <p>⑦ 회사는 우선주식의 발행 시 이사회 결의로 존속기간을 정할 수 있으며, 이 기간 만료와 동시에 보통주식으로 전환된다. 이 경우 전환으로 인하여 발행하는 주식에 대한 이익의 배당에 관하여는 제16조를 준용한다.</p>	<p>제8조의2 (우선주식의 수와 내용)</p> <p>①~③ (생략)</p> <p>④ 우선주식은 우선주식에 대하여 어느 사업연도에 있어서 소정의 배당을 하지 못한 경우 다음 사업연도의 배당 시에 누적적 또는 비누적적인 것으로 할 수 있다. 배당을 비누적적인 것으로 할 경우, 미배당분은 다음 사업연도로 이연되지 아니한다.</p> <p>⑤ 우선주식은 발행 시에 이사회 결의로 의결권이 배제 또는 제한되는 주식으로 발행할 수 있다. 우선주식에 의결권이 부여된 경우 우선주 일주당 1개의 의결권을 가지며, 우선주식에 의결권이 없거나 제한되는 경우에도 당해 우선주식에 대하여 우선적 배당을 하지 아니한다는 결의가 있는 총회의 다음 총회부터 그 우선적 배당을 한다는 결의가 있는 총회의 종료 시까지는 의결권이 있는 것으로 한다.</p> <p>⑥ (생략)</p> <p>⑦ 본 회사는 우선주식의 발행 시 이사회 결의로 존속기간을 정할 수 있으며, 이 기간 만료와 동시에 보통주식으로 전환된다. 이 경우 전환으로 인하여 발행하는 주식에 대한 이익의 배당에 관하여는 제10조의3을 준용한다.</p>	- 표준 정관을 준용하여 비누적적 배당 방식 구체화 - 명확한 표현 사용을 위한 문구 등 수정 - 조항 일련번호 변경에 따른 인용 조문 번호 수정
<p>제10조(전환주식)</p> <p>① 본 회사는 제9조에 의하여 우선주식을 발행함에 있어서 이사회 결의로 주주가 보통주식으로 전환을 청구할 수 있는 전환주식으로 정할 수 있다.</p> <p>②~③ (생략)</p> <p>④ 전환주식의 주주가 전환을 청구할 수 있는 기간은 10년의 범위 내에서 발행 시 이사회 결의로 정한다. 다만, 전환기간 내에 전환권이 행사되지 아니하면 전환기간 만료일에 전환된 것으로 본다.</p>	<p>제8조의3(전환주식)</p> <p>① 본 회사는 제8조의2에 의하여 우선주식을 발행함에 있어서 이사회 결의로 주주가 보통주식으로 전환을 청구할 수 있는 전환주식으로 정할 수 있다.</p> <p>②~③ (생략)</p> <p>④ 전환주식의 주주가 전환을 청구할 수 있는 기간은 10년의 범위 내에서 발행 시 이사회 결의로 정한 기간(이하 "전환기간 만료일")으로 한다. 다만, 전환기간 내에 전환권이 행사되지 아니하면 전환기간 만료일에 전</p>	- 표준 정관의 준용 - 용어의 정의 구체화 - 표준 정관의 준용에 따른 인용 조문 번호 수정

변경전 내용	변경후 내용	변경의 목적
<p>⑤ 전환으로 인하여 발행하는 주식에 대한 이익의 배당에 관하여는 제16조를 준용한다.</p> <p>⑥ (생략)</p>	<p>환된 것으로 본다.</p> <p>⑤ 전환으로 인하여 발행하는 주식에 대한 이익의 배당에 관하여는 제10조의3 규정을 준용한다.</p> <p>⑥ (생략)</p>	
<p>제11조(상환주식)</p> <p>① 본 회사는 제9조 또는 제10조에 따라 우선주식 또는 전환주식을 발행함에 있어서 이사회 결의로 그 우선주식 또는 전환주식을 주주의 상환청구 또는 회사의 선택에 따라 회사의 이익으로써 소각할 수 있는 상환주식으로 정할 수 있다.</p> <p>② (생략)</p> <p>③ 상환주식의 상환기간은 발행일로부터 1월 이상 10년의 범위의 범위 내에서 이사회 결의로 정한다. 단, 발행 시 이사회 결의로 다음 각 호의 1에 해당하는 사유가 발생하는 경우에는 그 사유가 해소될 때까지 상환기간이 연장되도록 정할 수 있다. 가. 상환주식에 대하여 우선적 배당이 완료되지 아니한 경우 나. 회사의 이익이 부족하여 상환기간 내에 상환하지 못한 경우</p> <p>④~⑤ (생략)</p> <p>⑥ 제10조에 의한 전환주식을 회사의 선택에 의하여 상환할 수 있는 상환주식으로 발행한 경우 주주의 전환권 행사와 회사의 선택에 의한 상환 간에 상호 우선순위를 정할 수 있다.</p> <p>⑦ (생략)</p>	<p>제11조(상환주식)</p> <p>① 본 회사는 제8조의2 또는 제8조의3에 따라 우선주식 또는 전환주식을 발행함에 있어서 이사회 결의로 그 우선주식 또는 전환주식을 주주의 상환청구 또는 회사의 선택에 따라 회사의 이익으로써 소각할 수 있는 상환주식으로 정할 수 있다.</p> <p>② (생략)</p> <p>③ 상환주식의 상환기간은 발행일로부터 1월 이상 10년의 범위 내에서 이사회 결의로 정한다. 단, 발행 시 이사회 결의로 상환 기간이 만료되었음에도 불구하고 다음 각 호의 1에 해당하는 사유가 발생하는 경우에는 그 사유가 해소될 때까지 상환기간이 연장되도록 정할 수 있다. 가. 상환주식에 대하여 우선적 배당이 완료되지 아니한 경우 나. 상환기간 내에 상환하지 못한 경우</p> <p>④~⑤ (생략)</p> <p>⑥ 제8조의3에 의한 전환주식을 본 회사의 선택에 의하여 상환할 수 있는 상환주식으로 발행한 경우 주주의 전환권 행사와 회사의 선택에 의한 상환 간에 상호 우선순위를 정할 수 있다.</p> <p>⑦ (생략)</p>	<p>- 표준 정관의 준용 - 표준 정관의 준용에 따른 인용 조문 번호 수정</p>
<p>제12조 (주식 등의 전자등록)</p> <p>회사는 「주식, 사채 등의 전자등록에 관한 법률」 제2조 제1호에 따른 주식 등을 발행하는 경우에는 전자등록기관의 전자등록계좌부에 주식 등을 전자등록하여야 한다.</p>	<p>제9조 (주식 및 신주인수권증서에 표시되어야 할 권리의 전자등록)</p> <p>본 회사는 주권 및 신주인수권증서를 발행하는 대신 전자등록기관의 전자등록계좌부에 주식 및 신주인수권증서에 표시되어야 할 권리를 전자등록한다.</p>	<p>- 표준 정관의 준용 - 전자 등록의 범위 확장</p>
<p>제13조 (신주인수권)</p> <p>① 본 회사의 주주는 신주발행에 있어서 그가 소유한 주식수에 비례하여 신주의 배정을 받을 권리를 가진다</p>	<p>제10조 (주식의 발행 및 배정)</p> <p>① 본 회사가 이사회 결의로 신주를 발행하는 경우 다음 각 호의 방식에 의한다.</p> <p>1. 주주에게 그가 가진 주식 수에 따라서 신주를 배정하기 위하여 신주인수의 청약을 할 기회를 부여하는 방식</p> <p>2. 발행주식총수의 100분의 30을 초과하지 않는 범위 내에서 신기술의 도입, 재무구조의 개선 등 회사의 경영상 목적을 달성하기 위하여 필요한 경우 제1호 외의 방법으로 특정한 자(이 회사의 주주를 포함한다)에게 신주를 배정하기 위하여 신주인수의 청약을 할 기회를 부여하는 방식</p> <p>3. 발행주식총수의 100분의 50을 초과하지 않는 범위 내에서 제1호 외의 방법으로 불특정 다수인(이 회사의 주주를 포함한다)에게 신주인수의 청약을 할 기회를 부여하고 이에 따라 청약을 한 자에 대하여 신주를 배정하는 방식</p>	<p>- 표준 정관에 근거하여 신주의 주식의 발행 및 배정 방식 분리 서술 - 자본시장과 금융투자업에 관한 법률 제165조의9에 근거하여 공모 발행 시 주요사항보고서 공시 및 주주에 대한 통지 생략 근거 마련 - 미청약 및 미납입 주식 발생 시 이사회 결의 근거 마련</p>

변경전 내용	변경후 내용	변경의 목적
<p>② 회사는 제1항 본문의 규정에 불구하고 다음 각호의 경우에는 이사회결의의 결의로 주주 회의의 자에게 신주를 배정할 수 있다.</p> <p>1. 관계 법령에 의하여 일반공모증자방식으로 신주를 발행하는 경우</p> <p>2. 발행하는 주식총수의 100분의 20 범위 내에서 우리 사주조합원에게 신주를 우선 배정하는 경우</p> <p>3. 관계 법령에 의하여 주식매수선택권의 행사로 인하여 신주를 발행하는 경우</p> <p>4. 외국인(외국인이 국내 지점 등을 통해 내국민대우 외국인의 자격을 갖춘 경우 및 외국인투자촉진법 상 외국인투자기업을 포함)의 자본참여에 의한 신주발행의 경우 단, 본 조항에 의한 신주배정은 총 발행주식의 49%를 초과할 수 없다.</p> <p>5. 발행주식총수의 100분의 30을 초과하지 않는 범위 내에서 관계 법령에 의하여 주식예탁증서(DR) 발행에 따라 신주를 발행하는 경우</p> <p>6. 발행주식총수의 100분의 30을 초과하지 않는 범위 내에서 사업상 중요한 기술도입, 연구개발, 제작·판매·자본·전략적 업무 제휴, 재무구조 개선 또는 긴급 자금 조달 등 회사의 경영상 필요에 의하여 개인, 국내외 금융기관, 계열회사, 기관투자자, 외국인투자자 등 제3자에게 신주를 발행하는 경우</p> <p>7. 발행주식총수의 100분의 50범위 내에서 코스닥시장에 상장하기 위하여 신주를 모집하거나 인수인에게 인수하게 하는 경우</p> <p>③ 제2항에 따라 주주 회의의 자에게 신주를 배정하는 경우 상법 제416조제1호, 제2호, 제2호의2, 제3호 및 제4호에서 정하는 사항을 그 납입기일의 2주 전까지 주주에게 통지하거나 공고하여야 한다.</p> <p>④ 제2항 각호의 어느 하나의 방식에 의해 신주를 발행할 경우에는 발행할 주식의 종류와 수 및 발행가격 등은 이사회결의의 결의로 정한다.</p> <p>⑤ 주주가 신주인수권을 포기 또는 상실하거나 신주배정에서 단주가 발생하는 경우에 그 처리방법은 이사회결의의 결의로 정한다.</p> <p>(신설)</p>	<p>② 제1항 제3호의 방식으로 신주를 배정하는 경우에는 이사회결의의 결의로 다음 각 호의 어느 하나에 해당하는 방식으로 신주를 배정하여야 한다.</p> <p>1. 신주인수의 청약을 할 기회를 부여하는 자의 유형을 분류하지 아니하고 불특정 다수의 청약자에게 신주를 배정하는 방식</p> <p>2. 발행주식총수의 100분의 20을 초과하지 않는 범위 내에서 관계 법령에 따라 우리사주조합원에 대하여 신주를 배정하고 청약되지 아니한 주식까지 포함하여 불특정 다수인에게 신주인수의 청약을 할 기회를 부여하는 방식</p> <p>3. 발행주식총수의 100분의 49를 초과하지 않는 범위 내에서 외국인(외국인이 국내 지점 등을 통해 내국민대우 외국인의 자격을 갖춘 경우 및 외국인투자촉진법 상 외국인투자기업을 포함)에게 신주를 배정하는 방식</p> <p>4. 발행주식총수의 100분의 30을 초과하지 않는 범위 내에서 관계 법령에 의하여 주식예탁증서(DR)를 발행하여 신주를 배정하는 방식</p> <p>5. 주주에 대하여 우선적으로 신주인수의 청약을 할 수 있는 기회를 부여하고 청약이 되지 아니한 주식에 있는 경우 이를 불특정 다수인에게 신주를 배정받을 기회를 부여하는 방식</p> <p>6. 투자매매업자 또는 투자중개업자가 인수인 또는 주선인으로서 마련한 수요예측 등 관계 법규에서 정하는 합리적인 기준에 따라 특정한 유형의 자에게 신주인수의 청약을 할 수 있는 기회를 부여하는 방식</p> <p>③ 제1항 제2호 및 제3호에 따라 신주를 배정하는 경우 상법 제416조제1호, 제2호, 제2호의2, 제3호 및 제4호에서 정하는 사항을 그 납입기일의 2주 전까지 주주에게 통지하거나 공고하여야 한다. 다만, 자본시장과 금융투자업에 관한 법률 제165조의9에 따라 주요사항 보고서를 금융위원회 및 거래소에 공시함으로써 그 통지 및 공고를 갈음할 수 있다.</p> <p>④ 제1항 각호의 어느 하나의 방식에 의해 신주를 발행할 경우에는 발행할 주식의 종류와 수 및 발행가격 등은 이사회결의의 결의로 정한다.</p> <p>⑤ 본 회사는 신주를 배정하는 경우 그 기일까지 신주인수의 청약을 하지 않거나 그 가액을 납입하지 아니한 주식이 발생하는 경우에 그 처리 방법은 발행가액의 적정성 등 관련 법령에서 정하는 바에 따라 이사회결의의 결의로 정한다.</p> <p>⑥ 본 회사는 신주를 배정하면서 발행하는 단주에 대한 처리 방법은 이사회결의의 결의로 정한다.</p>	
<p>제14조 (주식매수선택권)</p> <p>①~⑥ (생략)</p> <p>⑦ 주식매수선택권의 행사로 발행한 신주에 대한 이익 배당에 관해서는 제16조의 규정을 준용한다.</p> <p>⑧~⑨ (생략)</p>	<p>제10조의2 (주식매수선택권)</p> <p>①~⑥ (생략)</p> <p>⑦ 주식매수선택권의 행사로 발행한 신주에 대한 이익의 배당에 관해서는 제10조의3 규정을 준용한다.</p> <p>⑧~⑨ (생략)</p>	<p>- 표준 정관의 준용에 따른 조문 일련번호 및 인용 조문 일련번호 수정</p>
<p>제15조 (주식의 양도) (삭제)</p>	<p>(삭제)</p>	<p>- 조문 삭제</p>

변경전 내용	변경후 내용	변경의 목적
제16조 (신주의 배당기산일) . 본 회사가 유, 무상증자 및 주식 배당에 의하여 신주를 발행하는 경우, 신주에 대한 이익의 배당에 관하여는 신주를 발행한 때가 속하는 영업년도의 직전 영업년도 말에 발행된 것으로 본다.	제10조의3 (신주의 동등배당) . 본 회사가 정한 배당기준일 전에 유상증자, 무상증자 및 주식배당에 의하여 발행(전환된 경우를 포함함)한 주식에 대하여는 발행일에 관계없이 모두 동등하게 배당한다.	- 표준 정관의 준용
제17조 (명의개서대리인) ① 본 회사는 주식의 명의개서대리인을 둘 수 있다. ②~④ (생략)	제11조 (명의개서대리인) ① 본 회사는 주식의 명의개서대리인을 둔다. ②~④ (생략)	- 표준 정관의 준용
제18조 (주주 등의 주소, 성명 및 인감신고) (삭제)	(삭제)	- 조문 삭제
제19조 (전자주주명부) . 본 회사는 전자문서로 주주명부를 작성할 수 있다. (신설)	(삭제)	- 제9조(舊정관 제12조)와의 중복으로 인한 조문 삭제
(신설)	제12조 (주주명부 작성, 비치) . ① 본 회사는 전자등록기관으로부터 소유자명세를 통지받은 경우 통지받은 사항과 통지원월일을 기재하여 주주명부를 작성 및 비치하여야 한다. . ② 본 회사는 5% 이상 지분을 보유한 주주(특수관계인 등을 포함)의 현황에 변경이 있는 등 필요한 경우에 전자등록기관에 소유자명세의 작성을 요청할 수 있다. . ③ 본 회사는 전자문서로 주주명부를 작성한다.	- 표준 정관의 준용
제20조 (주주명부의 폐쇄 및 기준일) . ① 본 회사는 매년 1월 1일부터 1월 15일까지 주식의 명의개서, 질권의 등록 또는 말소와 신탁 재산의 표시 또는 말소를 정지한다. ②~③ (생략)	제13조 (주주명부의 폐쇄 및 기준일) . ① 본 회사는 매년 1월 1일부터 1월 15일까지 주주의 권리에 관한 주주명부의 기재변경을 정지한다. ②~③ (생략)	- 표준 정관의 준용
제21조 (사채의 발행) ①~② (생략)	제14조 (사채의 발행) ①~② (생략)	- 표준 정관의 준용에 따른 조문 일련번호 수정
제22조 (전환사채의 발행) . ① 회사는 액면총액의 합이 이천오백억(250,000,000,000)원을 초과하지 않는 범위 내에서 다음 각 호에 해당하는 경우 주주 외의 자에게도 전환사채를 발행할 수 있다. 1. 전환사채를 일반공모의 방법으로 발행하는 경우 2. 사업상 중요한 기술도입, 연구개발, 제작, 판매, 자본, 전략적 업무 제휴, 재무구조 개선 또는 긴급한 자금 조달 등 회사의 경영상 필요를 위하여 국내외 금융기관, 일반법인 또는 개인에게 전환사채를 발행하는 경우 (신설)	제14조의2 (전환사채의 발행) . ① 회사는 액면총액의 합이 이천오백억(250,000,000,000)원을 초과하지 않는 범위 내에서 다음 각 호에 해당하는 경우 이사회 결의로 주주 외의 자에게도 전환사채를 발행할 수 있다. 1. 신기술의 도입, 재무구조의 개선 등 회사의 경영상 목적을 달성하기 위하여 필요한 경우 제10조 제1항 제1호 외의 방법으로 특정한 자(본 회사의 주주를 포함한다)에게 사채를 배정하기 위하여 사채인수의 청약을 할 기회를 부여하는 방식으로 전환사채를 발행하는 경우 2. 제10조 제1항 제1호 외의 방법으로 불특정 다수인(본 회사의 주주를 포함한다)에게 사채 인수의 청약을 할 기회를 부여하고 이에 따라 청약을 한 자에 대하여 사채를 배정하는 방식으로 전환사채를 발행하는 경우 ② 제1항 제2호의 방식으로 사채를 배정하는 경우에는 이사의 결의로 다음 각 호의 어느 하나에 해당하는 방식으로 사채를 배정하여야 한다. 1. 사채인수의 청약을 할 기회를 부여하는 자의 유형을 분류하지 아니하고 불특정 다수의 청약자에게 사채를 배정하는 방식	- 표준 정관을 준용하여 이사회 결의 사항 명시 및 발행·배정 방식 구체화

변경전 내용	변경후 내용	변경의 목적
<p>② 제1항의 전환사채에 있어서 이사회는 그 일부에 대하여만 전환권을 부여하는 조건으로 이를 발행할 수 있다.</p> <p>③ 전환으로 발행하는 주식은 보통주식으로 하고 전환 가격은 주주의 액면금액 또는 그 이상의 가격으로 사채 발행시 이사회가 정한다.</p> <p>④ 전환을 청구할 수 있는 기간은 당해 사채의 발행 후 3월이 경과한 날로부터 그 상환기일의 직전일까지로 한다. 단, 모집 외의 방법으로 발행한 경우 전환을 청구할 수 있는 기간은 당해 사채의 발행 후 1년이 경과한 날로부터 그 상환기일의 직전일까지로 한다. 그러나, 위 기간 내에서 관계법규에 따라 이사회 결의로써 그 기간을 정할 수 있다.</p> <p>⑤ 전환으로 인하여 발행하는 주식에 대한 이익의 배당과 전환사채에 대한 이자의 지급에 관하여는 제16조를 준용한다.</p> <p>⑥ (신설)</p>	<p>2. 주주에 대하여 우선적으로 사채인수의 청약을 할 수 있는 기회를 부여하고 청약되지 아니한 사채가 있는 경우 이를 불특정 다수인에게 사채를 배정받을 기회를 부여하는 방식</p> <p>3. 투자매매업자 또는 투자중개업자가 인수인 또는 주선인으로서 마련한 수요예측 등 관계 법규에서 정하는 합리적인 기준에 따라 특정한 유형의 자에게 사채인수의 청약을 할 수 있는 기회를 부여하는 방식</p> <p>③ (좌동)</p> <p>④ (좌동)</p> <p>⑤ (좌동)</p> <p>(삭제)</p> <p>⑥ 주식으로 전환된 경우 본 회사는 전환 전에 지급시기가 도래한 이자에 대하여만 이자를 지급한다.</p>	
<p>제23조 (신주인수권부사채의 발행)</p> <p>① 회사는 액면총액의 합이 이천오백억(250,000,000,000)원을 초과하지 않는 범위 내에서 다음 각 호에 해당하는 경우 주주 외의 자에게도 신주인수권부사채를 발행할 수 있다.</p> <p>1. 신주인수권부사채를 일반공모의 방법으로 발행하는 경우</p> <p>2. 사업상 중요한 기술도입, 연구개발, 제작·판매·자본·전략적 업무 제휴, 재무구조 개선 또는 긴급한 자금 조달 등 회사의 경영상 필요를 위하여 국내외 금융기관, 일반법인 또는 개인에게 신주인수권부사채를 발행하는 경우</p> <p>(신설)</p>	<p>제15조 (신주인수권부사채의 발행)</p> <p>① 회사는 액면총액의 합이 이천오백억(250,000,000,000)원을 초과하지 않는 범위 내에서 다음 각 호에 해당하는 경우 이사회 결의로 주주 외의 자에게도 신주인수권부사채를 발행할 수 있다.</p> <p>1. 신기술의 도입, 재무구조의 개선 등 회사의 경영상 목적을 달성하기 위하여 필요한 경우 제10조 제1항 제1호 외의 방법으로 특정한 자(본 회사의 주주를 포함한다)에게 사채를 배정하기 위하여 사채인수의 청약을 할 기회를 부여하는 방식으로 신주인수권부사채를 발행하는 경우</p> <p>2. 제10조 제1항 제1호 외의 방법으로 불특정 다수인(본 회사의 주주를 포함한다)에게 사채 인수의 청약을 할 기회를 부여하고 이에 따라 청약을 한 자에 대하여 사채를 배정하는 방식으로 신주인수권부사채를 발행하는 경우</p> <p>② 제1항 제2호의 방식으로 사채를 배정하는 경우에는 이사회 결의로 다음 각 호의 어느 하나에 해당하는 방식으로 사채를 배정하여야 한다.</p> <p>1. 사채인수의 청약을 할 기회를 부여하는 자의 유형을 분류하지 아니하고 불특정 다수의 청약자에게 사채를 배정하는 방식</p> <p>2. 주주에 대하여 우선적으로 사채인수의 청약을 할 수</p>	<p>- 표준 정관을 준용하여 이사회 결의 사항 명시 및 발행·배정 방식 구체화</p>

변경전 내용	변경후 내용	변경의 목적
<p>② 신주인수를 청구할 수 있는 금액은 사채의 액면총액을 초과하지 않는 범위 내에서 이사회가 정한다.</p> <p>③ 신주인수권의 행사로 발행하는 주식은 보통주식으로 하고 그 발행가액은 주식의 액면금액 또는 그 이상의 가액으로 사채발행시 이사회가 정한다.</p> <p>④ 신주인수권을 행사할 수 있는 기간은 당해 사채의 발행 후 3월이 경과하는 날로부터 그 상환기일의 직전일까지로 한다. 단, 모집 외의 방법으로 발행한 경우 신주인수권을 행사할 수 있는 기간은 당해 사채의 발행 후 1년이 경과한 날로부터 그 상환기일의 직전일까지로 한다. 그러나 위 기간 내에서 관련 법규에 따라 이사회가 결의로써 그 기간을 정할 수 있다.</p> <p>⑤ 신주인수권의 행사로 인하여 발행하는 주식에 대한 이익의 배당에 관하여는 제16조를 준용한다.</p>	<p>있는 기회를 부여하고 청약되지 아니한 사채가 있는 경우 이를 불특정 다수인에게 사채를 배정받을 기회를 부여하는 방식</p> <p>3. 투자매매업자 또는 투자중개업자가 인수인 또는 주선인으로서 마련한 수요예측 등 관계 법규에서 정하는 합리적인 기준에 따라 특정한 유형의 자에게 사채인수의 청약을 할 수 있는 기회를 부여하는 방식</p> <p>③ (좌동)</p> <p>④ (좌동)</p> <p>⑤ (좌동)</p> <p>⑥ (삭제)</p>	
<p>제24조 (사채발행에 관한 준용규정)</p> <p>제12조, 제17조의 규정은 사채발행의 경우에 준용한다.</p>	<p>제16조 (사채발행에 관한 준용규정)</p> <p>제9조, 제11조의 규정은 사채발행의 경우에 준용한다.</p>	- 표준 정관의 준용에 따른 조문 일련번호 및 인용 조문 일련번호 수정
<p>제25조 (소집시기)</p> <p>①~② (생략)</p>	<p>제17조 (소집시기)</p> <p>①~② (생략)</p>	- 표준 정관의 준용에 따른 조문 일련번호 수정
<p>제26조 (소집권자)</p> <p>① (생략)</p> <p>② 대표이사 유고 시에는 제41조 제2항의 규정을 준용한다.</p>	<p>제18조 (소집권자)</p> <p>① (생략)</p> <p>② 대표이사 유고 시에는 제34조 제2항의 규정을 준용한다.</p>	- 표준 정관의 준용에 따른 조문 일련번호 및 인용 조문 일련번호 수정
<p>제27조 (소집통지)</p> <p>① 주주총회를 소집할 때에는 그 일시, 장소 및 회의의 목적사항에 관하여 주주총회일의 2주전에 주주에게 서면으로 통지를 발송하거나 각 주주의 동의를 받아 전자문서로 통지를 발송하여야 한다. 다만, 1%이하 보유 주주에게는 통지를 생략할 수 있다.</p> <p>②~④ (생략)</p>	<p>제19조 (소집통지)</p> <p>① 주주총회를 소집할 때에는 그 일시, 장소 및 회의의 목적사항에 관하여 주주총회일의 2주전에 주주에게 서면으로 통지를 발송하거나 각 주주의 동의를 받아 전자문서로 통지를 발송하여야 한다. (삭제)</p> <p>②~④ (생략)</p>	- 표준 정관의 준용에 따른 조문 일련번호 수정 - 동 조항 제2항과 중복되는 내용 삭제
<p>제28조 (소집지)</p> <p>(생략)</p>	<p>제20조 (소집지)</p> <p>(생략)</p>	- 표준 정관의 준용에 따른 조문 일련번호 수정
<p>제29조 (의장)</p> <p>① (생략)</p> <p>② 대표이사 유고 시에는 제41조 제2항의 규정을 준용한다.</p>	<p>제21조 (의장)</p> <p>① (생략)</p> <p>② 대표이사 유고 시에는 제34조 제2항의 규정을 준용한다.</p>	- 표준 정관의 준용에 따른 조문 일련번호 및 인용 조문 일련번호 수정
<p>제30조 (의장의 질서유지권)</p>	<p>제22조 (의장의 질서유지권)</p>	- 표준 정관의 준용에 따른 조문 일련번호 수정

변경전 내용	변경후 내용	변경의 목적
①~② (생략)	①~② (생략)	
제30조의2 (서면에 의한 의결권의 행사) (삭제)	(삭제)	- 조문 삭제
제31조 (주주의 의결권) 주주의 의결권은 기명식 보통주식 1주마다 1개로 한다. 우선주의 주주에 대해서는 법률과 정관이 정한 바에 따른다. (신설)	제23조 (주주의 의결권) 주주의 의결권은 기명식 보통주식 1주마다 1개로 한다. 우선주식의 주주에 대하여는 법률 및 정관 제8조의2 제5항에 정한 바에 따른다.	- 표준 정관의 준용에 따른 조문 일련번호 수정 - 인용 조문 구체화
	제24조 (상호주에 대한 의결권 제한) 본 회사, 모회사 및 자회사 또는 자회사가 다른 회사의 발행주식총수의 10분의 1을 초과하는 주식을 가지고 있는 경우 그 다른 회사가 가지고 있는 이 회사의 주식은 의결권이 없다.	- 상법 제369조(의결권) 2항 준용
제32조 (의결권의 불통일행사) ①~② (생략)	제25조 (의결권의 불통일행사) ①~② (생략)	- 표준 정관의 준용에 따른 조문 일련번호 수정
제33조 (의결권의 대리행사) ①~② (생략)	제26조 (의결권의 대리행사) ①~② (생략)	- 표준 정관의 준용에 따른 조문 일련번호 수정
제34조 (주주총회의 결의방법) (생략)	제27조 (주주총회의 결의방법) (생략)	- 표준 정관의 준용에 따른 조문 일련번호 수정
제35조 (주주총회의 의사록) (생략)	제28조 (주주총회의 의사록) (생략)	- 표준 정관의 준용에 따른 조문 일련번호 수정
제36조 (이사의 수) 회사의 이사는 3인 이상으로 하고, 사외이사는 이사총수의 4분의 1 이상으로 한다. (신설)	제29조 (이사의 수) ① 회사의 이사는 3인 이상으로 하고, 사외이사는 이사총수의 4분의 1 이상으로 한다. ② 사외이사의 사임, 사망 등의 사유로 인하여 사외이사의 수가 제1항에서 정한 이사회의 구성 요건에 미달하게 되면 그 사유가 발생한 후 처음으로 소집되는 주주총회에서 그 요건에 합치되도록 사외이사를 선임하여야 한다.	- 표준 정관의 준용에 따른 조문 일련번호 수정 - 유고 시 대응 조항 신설
제37조 (이사의 선임) ①~③ (생략) (신설)	제30조 (이사의 선임) ①~③ (생략)	- 표준 정관의 준용에 따른 조문 일련번호 수정
	제30조의2 (사외이사 후보의 추천) ① 사외이사후보추천위원회는 상법등 관련 법률에서 정한 자격을 갖춘 자 중에서 사외이사 후보를 추천한다. ② 사외이사 후보의 추천 및 자격심사에 관한 세부적인 사항은 사외이사후보추천위원회에서 정한다.	- 표준 정관을 준용하여 사외이사후보추천위원회 활동 근거 마련
제38조 (이사의 임기) (생략)	제31조 (이사의 임기) (생략)	- 표준 정관의 준용에 따른 조문 일련번호 수정
제39조 (이사의 보선) (생략)	제32조 (이사의 보선) (생략)	- 표준 정관의 준용에 따른 조문 일련번호 수정
제40조 (대표이사 등의 선임) (생략)	제33조 (대표이사 등의 선임) (생략)	- 표준 정관의 준용에 따른 조문 일련번호 수정
제41조 (이사의 직무)	제34조 (이사의 직무)	- 표준 정관의 준용에 따른 조문 일련번호 수정

변경전 내용	변경후 내용	변경의 목적
①~② (생략)	①~② (생략)	
제42조 (이사의 의무) ①~④ (생략)	제34조의2 (이사의 의무) ①~④ (생략)	- 표준 정관의 준용에 따른 조문 일련번호 수정 및 정관의 논리적 흐름을 위한 조항 재배치
제43조 (이사 등 회사에 대한 책임감경) (삭제)	제36조 (이사 등의 회사에 대한 책임감경) ① 본 회사는 주주총회 결의로 이사 또는 감사의 상법 제399조에 따른 책임을 그 행위를 한 날 이전 최근 1년간의 부수액(상여금과 주식매수선택권의 행사로 인한 이익등을 포함한다)의 6배(사외이사의 경우는 3배)를 초과하는 금액에 대하여 면제할 수 있다. ② 이사 또는 감사가 고의 또는 중대한 과실로 손해를 발생시킨 경우와 이사가 상법 제397조, 제397조의2 및 상법 제398조에 해당하는 경우에는 제1항의 규정을 적용하지 아니한다.	- 상법 제399조에 근거하여 신설
제44조 (이사회) 이사회는 이사로 구성하며 법령, 정관 또는 이사회 규정에서 정한 본 회사 업무의 중요사항을 의결한다. 제45조 (이사의 의장) ① 이사의 의장은 대표이사로 하되, 이사회에서 이사 중에서 별도로 선임할 수 있다. ② 의장의 유고 시에는 이사회에서 정한 순으로 그 직무를 대행한다. 제46조 (이사의 소집) ① 이사회는 이사의 의장이 소집하여 의장은 회일의 7일 전에 각 이사 및 감사에게 문서 또는 구두로 통지하여야 한다. 그러나 이사 및 감사 전원의 동의를 있을 때에는 소집절차를 생략할 수 있다. ② 각 이사는 의장에게 이사의 소집을 요구할 수 있으며, 의장이 정당한 이유 없이 이사회 소집을 거절하는 경우에는 다른 이사가 이사회를 소집할 수 있다.	제37조 (이사의 구성과 소집) ① 이사회는 이사로 구성하며 본 회사 업무의 중요사항을 결의한다. ② 이사회는 각 이사가 소집한다. 그러나 이사회에서 따로 정한 이사가 있을 때에는 그러지 아니한다. ③ 이사회를 소집하는 이사는 이사회 회일 7일 전에 각 이사 및 감사에 통지하여 소집한다. 그러나 이사 및 감사 전원의 동의를 있을 때에는 소집절차는 생략할 수 있다. ④ 각 이사는 의장에게 이사의 소집을 요구할 수 있으며, 의장이 정당한 이유 없이 이사회 소집을 거절하는 경우에는 다른 이사가 이사회를 소집할 수 있다. ⑤ 이사의 의장은 대표이사로 하되, 이사회에서 이사 중에서 별도로 선임할 수 있다. ⑥ 의장의 유고 시에는 이사회에서 정한 순으로 그 직무를 대행한다.	- 표준 정관의 준용을 목적으로 한 조항의 통폐합
제47조 (이사의 결의) ①~③ (생략)	제38조 (이사의 결의) ①~③ (생략)	- 표준 정관의 준용에 따른 조문 일련번호 수정
제48조 (이사의 경업금지) 이사는 이사의 승인이 없으면 본 회사와 동일한 종류의 영업행위를 할 수 없다.	제35조 (이사의 경업금지) 이사는 이사의 승인이 없으면 자기 또는 제3자의 계산으로 본 회사의 영업부류에 속한 거래를 하거나 동종영업을 목적으로 하는 다른 회사의 무한책임사원이거나 이사가 되지 못한다.	- 상법 제397조에 근거한 조문 재정비
제49조 (이사의 의사록) ①~② (생략) (신설)	제39조 (이사의 의사록) ①~② (생략) 제39조의2 (위원회) ① 본 회사는 이사회내에 다음 각호의 위원회를 둔다. 1. 사외이사후보추천위원회 2. 지속가능경영위원회 3. 기타 이사회에서 정하는 위원회 ② 각 위원회의 구성, 권한, 운영 등에 관한 세부사항은 이사의 결의로 정한다.	- 표준 정관의 준용에 따른 조문 일련번호 수정 - 상법 제393조의2 및 표준 정관을 준용하여 이사회내 위원회 설립 및 운영 근거 마련

변경전 내용	변경후 내용	변경의 목적
	③ 위원회에 대해서는 제37조, 제38조 및 제39조의 규정을 준용한다.	
제50조 (이사의 보수와 퇴직금) ①~② (생략)	제40조 (이사의 보수와 퇴직금) ①~② (생략)	- 표준 정관의 준용에 따른 조문 일련번호 수정
(신설)	제41조 (상당역 및 고문) 본 회사는 이사회에의 결의로 상당역 또는 고문 약간명을 둘 수 있다.	- 표준 정관 준용에 따른 조항 신설
제51조 (감사의 수) 회사는 1인의 상근 감사를 둘 수 있다. 제52조 (감사의 선임) ① 감사는 주주총회에서 선임한다. ② 감사의 선임을 위한 의안은 이사의 선임을 위한 의안과는 별도로 상정하여 의결하여야 한다. ③ 감사의 선임은 출석한 주주의 의결권의 과반수로 하되, 발행주식총수의 4분의 1 이상의 수로 하여야 한다. 그러나 의결권 있는 발행주식총수의 100분의 3을 초과하는 수의 주식을 가진 주주는 그 초과하는 주식에 관하여 감사의 선임에는 의결권을 행사하지 못한다. 다만, 소유주식수의 산정에 있어 최대주주와 그 특수관계인, 최대주주 또는 그 특수관계인의 계산으로 주식을 보유하는 자, 최대주주 또는 그 특수관계인에게 의결권을 위임한 자가 소유하는 의결권 있는 주식의 수는 합산한다.	제41조의2 (감사의 수와 선임) ① 본 회사의 감사는 1인 이상으로 한다. 그 중 1인 이상은 상근으로 하여야 한다. ② 감사는 주주총회에서 선임하며, 감사의 선임을 위한 의안은 이사 선임을 위한 의안과는 구분하여 의결하여야 한다. ③ 감사 선임은 출석한 주주의 의결권의 과반수로 하되, 발행주식총수의 4분의 1 이상의 수로 하여야 한다. 다만, 상법 제368조의4 제1항에 따라 전자적 방법으로 의결권을 행사할 수 있도록 한 경우에는 출석한 주주의 의결권의 과반수로써 감사의 선임을 결의할 수 있다. ④ 감사의 선임과 해임에는 의결권 없는 주식을 제외한 발행주식총수의 100분의 3을 초과하는 수의 주식을 가진 주주(최대주주인 경우에는 그의 특수관계인, 그 밖에 상법시행령으로 정하는 자가 소유하는 주식을 합산한다)는 그 초과하는 주식에 관하여 의결권을 행사하지 못한다.	- 표준 정관의 준용을 목적으로 한 조항의 통폐합
(신설)	제41조의3 (감사의 임기) 감사의 임기는 취임후 3년내의 최종의 결산기에 관한 정기주주총회 종결시까지로 한다.	- 표준 정관 준용에 따른 조항 신설
(신설)	제41조의4 (감사의 보선) 감사중 결원이 생긴 때에는 주주총회에서 이를 선임한다. 그러나 이 정관 제41조의2 제1항에서 정하는 원수를 결하지 아니하고 업무수행상 지장이 없는 경우에는 그러지 아니한다.	- 표준 정관 준용에 따른 조항 신설
제53조(감사의 직무) ① (생략) (신설) ② 감사는 필요하면 회의의 목적사항과 소집이유를 서면에 적어 이사(소집권자가 있는 경우에는 소집권자를 말하며 이하 같다)에게 제출하여 이사회 소집을 청구할 수 있다. ③ 제2항의 청구를 하였는데도 이사가 지체없이 이사회를 소집하지 아니하면 그 청구한 감사가 이사회를 소집할 수 있다. ④ 감사는 회의의 목적사항과 소집의 이유를 기재한 서면을 이사회에 제출하여 임시총회의 소집을 청구할 수 있다.	제41조의5 (감사의 직무) ① (생략) ② 감사는 이사회에 출석하여 의견을 진술할 수 있다. ③ (좌동) ④ 제3항의 청구를 하였는데도 이사가 지체없이 이사회를 소집하지 아니하면 그 청구한 감사가 이사회를 소집할 수 있다. ⑤ (좌동)	- 표준 정관 준용에 따른 조항 추가 및 중복 조항 삭제

변경전 내용	변경후 내용	변경의 목적
<p>⑤ 감사는 이사가 주주총회에 제출할 의안 및 서류를 조사하여 법령 또는 정관에 위반하거나 현저하게 부당한 사항이 있는지의 여부에 관하여 주주총회에 그 의견을 진술하여야 한다.</p> <p>⑥ 감사는 그 직무를 수행하기 위하여 필요한 때에는 자회사에 대하여 영업의 보고를 요구할 수 있다. 이 경우 자회사가 지체 없이 보고를 하지 아니할 때 또는 그 보고의 내용을 확인할 필요가 있는 때에는 자회사의 업무와 재산상태를 조사할 수 있다.</p> <p>⑦ 감사는 회사의 비용으로 전문가의 도움을 구할 수 있다.</p> <p>⑧ 감사의 임기에 대하여 제38조 및 제42조 제3항을 준용한다.</p>	<p>⑥ (좌동)</p> <p>⑦ (좌동)</p> <p>⑧ (좌동)</p> <p>(삭제)</p>	
<p>제54조 (감사록)</p> <p>감사는 감사의 실시요령과 그 결과를 감사록에 기재하고 기명·날인 또는 서명하여야 한다.</p>	<p>제41조의6 (감사록)</p> <p>감사는 감사에 관하여 감사록을 작성하여야 하며, 감사록에는 감사의 실시요령과 그 결과를 기재하고 기명·날인 또는 서명하여야 한다.</p>	- 표준 정관의 준용에 따른 조문 일련번호 수정 및 조문 내용 구체화
<p>제55조 (감사의 보수와 퇴직금)</p> <p>① 감사의 보수와 퇴직금에 관하여는 제50조의 규정을 준용한다.</p> <p>② (생략)</p>	<p>제41조의7 (감사의 보수와 퇴직금)</p> <p>① 감사의 보수와 퇴직금에 관하여는 제40조의 규정을 준용한다.</p> <p>② (생략)</p>	- 표준 정관의 준용에 따른 조문 일련번호 및 인용 조문 일련번호 수정
<p>제56조 (사업년도)</p> <p>(생략)</p>	<p>제42조 (사업년도)</p> <p>(생략)</p>	- 표준 정관의 준용에 따른 조문 일련번호 수정
<p>제57조 (재무제표와 영업보고서의 작성, 비치 등)</p> <p>①~③ (생략)</p> <p>(신설)</p> <p>④ 대표이사는 제1항 각호의 서류와 그 부속명세서를 영업보고서 및 감사보고서와 함께 정기주주총회 회일의 1주간 전부터 본점에 5년간, 그 등본을 지점에 3년간 비치하여야 한다.</p> <p>(신설)</p>	<p>제43조 (재무제표와 영업보고서의 작성, 비치 등)</p> <p>①~③ (생략)</p> <p>④ 제1항에도 불구하고 이 회사는 다음 각호의 요건을 모두 충족한 경우에는 이사회의 결의로 이를 승인할 수 있다.</p> <p>1. 제1항의 각 서류가 법령 및 정관에 따라 회사의 재무상태 및 경영성과를 적정하게 표시하고 있다는 외부 감사인의 의견이 있을 때</p> <p>2. 감사 전원의 동의가 있을 때</p> <p>⑤ (좌동)</p> <p>⑥ 대표이사는 제1항 각 서류에 대한 주주총회의 승인을 얻은 때에는 지체없이 대차대조표와 감사의견을 공고하여야 한다.</p>	<p>- 표준 정관의 준용에 따른 조문 일련번호 수정</p> <p>- 당사 정관 제60조(新정관 제45조) 제4항에 대한 근거 조항 마련</p> <p>- 표준 정관의 준용에 따른 조항 신설</p>
<p>제58조 (이익금의 처분)</p> <p>(생략)</p>	<p>제44조 (이익금의 처분)</p> <p>(생략)</p>	- 표준 정관의 준용에 따른 조문 일련번호 수정
<p>제59조 (주식의 소각)</p> <p>① 본 회사는 주주에게 배당할 이익으로 주식을 소각할 수 있다.</p> <p>② (생략)</p>	<p>제47조 (주식의 소각)</p> <p>① 본 회사는 주주에게 배당할 이익으로 자기주식을 소각할 수 있다.</p> <p>② (생략)</p>	<p>- 표준 정관의 준용에 따른 조문 일련번호 수정</p> <p>- 소각 가능한 주식의 구체화</p>
<p>제60조 (이익의 배당)</p>	<p>제45조 (이익배당)</p>	- 표준 정관의 준용에 따른 조문 일련번호 등 수정

변경전 내용	변경후 내용	변경의 목적
①~④ (생략) 제61조 (배당금의 지급청구권의 소멸시효)	①~④ (생략) 제46조 (배당금의 지급청구권의 소멸시효)	- 표준 정관의 준용에 따른 조문 일련번호 수정
①~② (생략) 제62조 (외부감사인의 선임)	①~② (생략) 제43조의2 (외부감사인의 선임)	- 표준 정관의 준용에 따른 조문 일련번호 수정
(생략) (신설)	부칙 제1조(시행일) 이 정관은 2022년 3월 29일부터 시행한다.	- 개정된 정관의 시행일에 관한 부칙 신설

※ 기타 참고사항

상법 및 표준 정관의 준용을 목적으로 각 조항 수정하였으며, 별도 수정 사항이 없는 경우 기재를 생략하였습니다.

□ 이사의 선임

가. 후보자의 성명 · 생년월일 · 추천인 · 최대주주와의 관계 · 사외이사 후보자 등 여부

후보자성명	생년월일	사외이사 후보자여부	감사위원회 위원인 이사 분리선출 여부	최대주주와의 관계	추천인
김제현	1973.07.27	사내이사	-	없음	이사회
총 (1) 명					

나. 후보자의 주된직업 · 세부경력 · 해당법인과의 최근 3년간 거래내역

후보자 성명	주된직업	세부경력		해당법인과의 최근3년간 거래내역
		기간	내용	
김제현	경영대표	2022.01~	스튜디오드래곤 경영 대표	해당사항 없음
		2021.01~ 2021.12	CJ ENM IP운영본부장	
		2018.07~ 2021.01	CJ ENM 미디어)채널사업부장	
		2014.10~ 2018.07	CJ ENM 방송)콘텐츠운영국장	
		2013.01~ 2014.10	CJ ENM 방송)글로벌사업팀장	
		2012.07~ 2013.01	CJ ENM 방송)미디어신사업팀장	
		2011.03~ 2012.07	CJ ENM 방송)OnStyle사업팀장	
		2003.06~ 2011.03	오리온시네마네트워크 OnStyle 채널GM	
		2000.01~ 2003.06	오리온시네마네트워크 마케팅팀	
		1999.06~ 2000.01	온미디어 전략사업본부	
		1996.01~ 1999.05	㈜대우 무역부문 / ㈜대우 케이블TV 마케팅	

다. 후보자의 체납사실 여부 · 부실기업 경영진 여부 · 법령상 결격 사유 유무

후보자성명	체납사실 여부	부실기업 경영진 여부	법령상 결격 사유 유무
김제현	없음	없음	없음

라. 후보자의 직무수행계획(사외이사 선임의 경우에 한함)

해당사항 없음

마. 후보자에 대한 이사회 추천 사유

김제현 사내이사 후보자는 (주)씨제이이엔엠, 오리온시네마네트워크, 온미디어, (주)대우 등에서 지난 22년간 콘텐츠 전략 및 운영 방면에서 전문성을 입증하였습니다. 드라마 산업과 콘텐츠에 대한 높은 노하우는 스튜디오드래곤 콘텐츠 경쟁력을 더욱 강화하고 회사의 가치를 높여, 궁극적으로 주주가치 극대화에 기여할 것으로 사료되는 바, 당사의 사내이사 후보자로 추천합니다.

확인서

확 인 서

후보자 본인은 본 서류에 기재한 증권의 발행 및 공시 등에 관한 규정

제 3-15조 제3항 제3호 가목부터 마목까지의 사항이 사실과 일치함을 확인합니다.

제3-15조(참고서류)

③ 제1항에 따른 주주총회의 목적이 다음 각 호의 1에 해당하는 사항인 경우에는 그 내용을 기재하여야 한다. 다만, 권유자가 해당 상장주권의 발행회사, 그 임원 또는 대주주가 아닌 경우 또는 주주총회 목적사항에 반대하고자 하는 자인 경우에는 주주총회의 목적사항의 제목만 기재할 수 있다.

3. 이사의 선임의 관한 것인 경우

가. 후보자의 성명·생년월일·주된 직업 및 세부 경력사항

나. 후보자가 사외이사 또는 사외이사가 아닌 이사 후보자인지 여부

다. 후보자의 추천인 및 후보자와 최대주주와의 관계

라. 후보자와 해당 법인과 최근 3년간의 거래내역. 이 경우의 거래내역은 금전, 증권 등 경제적 가치가 있는 재산의 대여, 담보제공, 채무보증 및 법률고문계약, 회계감사계약, 경영자문계약 또는 이와 유사한 계약등(후보자가 동 계약등을 체결한 경우 또는 동 계약등을 체결한 법인·사무소 등에 계약등의 계약기간 중 근무한 경우의 계약등을 말한다)으로 하되 약관 등에 따라 불특정다수인에게 동일한 조건으로 행하는 정형화된 거래는 제외한다.

마. 후보자(사외이사 선임의 경우에 한한다)의 직무수행계획

2022년 3월 10일

보고자: 김재현 (서명 또는 날인)

(첨부서류) 김재현 사내이사_확인서_서명

□ 이사의 보수한도 승인

가. 이사의 수 · 보수총액 내지 최고 한도액

(당 기)

이사의 수 (사외이사수)	4(1)
보수총액 또는 최고한도액	40억원

(전 기)

이사의 수 (사외이사수)	4(1)
실제 지급된 보수총액	15.7억원
최고한도액	40억원

□ 감사의 보수한도 승인

가. 감사의 수 · 보수총액 내지 최고 한도액

(당 기)

감사의 수	1
보수총액 또는 최고한도액	1억원

(전 기)

감사의 수	1
실제 지급된 보수총액	24백만원
최고한도액	1억원

IV. 사업보고서 및 감사보고서 첨부

가. 제출 개요

제출(예정)일	사업보고서 등 통지 등 방식
2022년 03월 21일	1주전 회사 홈페이지 게재

나. 사업보고서 및 감사보고서 첨부

사업보고서 및 감사보고서는 주주총회 1주 전까지 당사 홈페이지(<http://www.studio-dragon.net>) 및 DART 전자공시 시스템에 게재될 예정입니다.

※ 참고사항

□ 전자투표에 관한 사항

스튜디오드래곤은 주주님께서 주주총회에 직접 참석하지 않고도 의결권을 행사하실 수 있도록 전자투표제도(상법 제368조의4)를 시행 중입니다. 이 제도의 관리업무를 한국예탁결제원에 위탁하였으며, 일정상 주주총회에 참석이 어려우신 주주님들께서는 아래의 방법에 따라 전자투표 방식으로 의결권을 행사하시거나 위임장에 의거 의결권을 간접행사 하실 수 있습니다.

가. 전자투표시스템

인터넷 주소: <http://evote.ksd.or.kr>

모바일 주소: <http://evote.ksd.or.kr/m>

나. 전자투표 행사기간: 2022년 3월 19일 ~ 2022년 3월 28일

- 3월 19일 오전 9시부터 기간 중 24시간 접속 가능

(단, 마지막 날은 오후 5시까지만 가능)

다. 시스템에 인증서를 이용하여 주주본인을 확인 후 의안별 의결권 행사

- 주주확인용 인증서의 종류 : 공동인증서 및 민간인증서

(K-VOTE에서 사용가능한 인증서 한정)

라. 수정동의안 처리: 주주총회에서 상정된 의안에 관하여 수정동의가

제출되는 경우 전자투표는 기권으로 처리

※ 코로나바이러스감염증-19(COVID-19)의 감염 및 전파를 예방하기 위하여 직접 참석 없이 의결권 행사가 가능한 전자투표제도의 활용을 적극 권장 드립니다.

당사는 정부의 사업장 방역 지침을 준수합니다. 미준수 시 입장 제한 등의 조치를 취할 수 있음을 알려드립니다.